京城日報
四月十六日(火) 夕刊
編輯兼發行人 兒島吉治 印刷人 小川三之介
京城府太平通一丁目 發行所 合資會社京城日報社

京城三巴酒造合資會社

滿洲國皇帝陛下 桃山御陵御參拜

大帝の御偉業を偲ばせ給ひ 花環を奉奠遊ばさる

【京都電話】京都に御一夜を過ごさせられた滿洲國皇帝陛下には、十六日午前六時過ぎ早くも御起床御朝餐を召され、かねて御敬慕厚き明治大帝の英靈しづまり給ふ桃山御陵に御參拜あらせられるべく陸軍御通常禮裝を召され、林接伴員御陪乘、沈宮內府大臣以下を從へさせられ自動車鹵簿にて午前九時五十分御旅館都ホテル御發、沿道に群がる奉拜者の中を京都驛に向はせられ、同十時御召列車にて同驛御發、洛外の風光を車窓に賞せられつゝ同十時四分桃山驛御着、將校團、伏見各中小學校生徒、その他各團體一般の奉迎裡に自動車に召されて御陵御着、便殿にて渡邊諸陵頭、勝田陵墓監以下に賜謁、終つて御拜所に御參入遊ばされ花環を奉奠せられ恭しく御拜禮、大帝の御偉業を偲ばせられて御感慨いと御深げに拜された

續いて東陵に御參拜花環を御陵前に捧げられて昭憲皇太后の御遺德を偲ばせ給ひ、便殿にて御少憩の上、お召自動車にて桃山驛御着、十一時五分同驛御發、同十九分京都驛御着都ホテルに御歸還あそばされた

赤木拓務書務課長朝鮮へ

【東京支社發】拓務省の赤木監理課長は本府の部長會議出席のため十九日東京發列車にて渡鮮する、同氏は朝鮮は全然知らないので會議終了後鮮內各地を約二週間に亘つて視察歸京する事となつてゐる

日本新聞協會大會

總裁宮殿下より令旨を給ふ

【熊本電話】日本新聞協會第二十三回大會は四月十六日午後二時より熊本市公會堂で評議員會を開き大會附議事項決定後、大會に入つた、劈頭松本別當全員感激たる裡に東久邇總裁宮殿下の令旨を捧讀し、清浦會長恭々しく之れを拜受し襟を正して奉答の辭を謹讀す次いで松本別當より新聞界功勞者たる九州新聞社長高木第四郎氏に對する總裁宮殿下の御沙汰書を授く、終つて光永理事長は清浦伯が日本新聞協會々長として本年恰も在任十年に達したるにより伯の偉大なる功勞に對し感謝と記念のため協會より日名子實三氏作記念の置物を贈呈する旨を述べ滿場拍手裡に清浦伯に右目錄を贈呈、さらに清浦會長は名譽會員德富蘇峰氏が金婚式を迎へ尚健康であるを讃へて協會より壽像を贈呈蘇峰氏謝辭を述べる、了つて座長を推薦、直ちに大會開會を宣して光永理事長開會の辭を述べ、さらに清浦會長告辭を述べ

次いで岡田首相、後藤內相、床次遞相の祝電を朗讀し關屋熊本縣知事、山隈熊本市長の祝辭あり次いで光永理事長より昭和九年度庶務報告、西澤理事より昭和九年度會計報告、昭和十年度豫算について報告ありて後滿場一致決議をなして大會を了つた同夜は官民招待の晩餐會に臨む筈

獨再軍備を俎上に 特別理事會開く

わが常任理事席いまやなし

【ゼネヴァ十五日電通】フランス政府の三月二十日附提訴に基きドイツの一方的再軍備に依るヴェルサイユ條約侵犯の事實および之が對策を審議せんがため臨時召集された國際聯盟特別理事會は、公開の形式で十五日午後二時四十五分(日本時間午後十一時四十五分)開會されたサイモン英外相ラヴァル佛外相を初めとし諸國の星をすぐつて出席、ドイツ側は脫退通告發效以前なるにも拘らず代表を全く出席せしめてゐず議長席から右に二番目の日本の常任理事席は脫退通告發效後のため今回は完全に除かれた

伊エ問題協議

【ゼネヴァ十五日電通】本日午後二時四十五分開會された臨時緊急理事會は劈頭先づイタリー、エチオピヤ紛爭問題について協議した結果イタリー、エチオピヤ兩國に對し紛爭を調停解決に委ぬべしと勸告に決し會議一時間にして午後四時四十五分散會した、十六日は午前十一時より開會し愈よドイツの再軍備に對するフランスの提訴審議に入る筈である

けふ審議を開始

【ゼネヴァ十五日聯合】聯盟理事會第一日はイタリー、エチオピア國境紛爭事件の審議に終始したが第二日よりいよいよフランス政府提訴の審議に入り先づ報告委員を任命するものと見られ、報告委員は三名より成り提訴の主旨に基き決議案の起草に當ることとなつた

エ國は依然聯盟に縋る

【ゼネヴァ十五日聯合】本日聯盟理事會は那項の通り開會後イタリー、エチオピア紛爭問題審議に入り約一時間に亘り協議した結果イタリー、エチオピア兩國代表に對し一九二八年のイタリー・エチオピア兩國條約に基き紛爭の調停解決をはかるべしと勸告したがエチオピア代表は依然として五月の聯盟理事會においてエチオピアの提訴を審議されたく、なほ調停解決をイタリー側は軍事的行動を停止されたいと述べた

突如、トルコ代表 ダーダネルの武裝を要求

三國代表大に狼狽す

【ゼネヴァ十五日電通】國際聯盟理事會のトルコ代表アラス氏は十五日フランス代表ラヴァル氏に對し若し先戰國たるオーストリア、ハンガリア及びブルガリアに對し英、佛、伊が再軍備を現實に許與する如き場合にはトルコ政府は自衛上その國防の再緊要地域たるダーダネルス海峽面接地帶の武裝禁止規約の撤廢を求め以てトルコが必要と信ずる築城施設を開始する權利を新に要求せねばならぬと强硬態度を示した、ラヴァル氏はこの突然の爆彈的宣言に驚き、早速英伊兩國代表と打合せを遂げる一方アラス代表に極力再考を要望し

一、斯かる宣言は直接の重大關係を有するイギリス政府と改めて諒解を遂げ置く必要あるべきこと

一、ストレーザ會議で承認した中東ヨーロッパ三國再軍備は、一般的及び局地的に諸種の安全保障工作の完成したのちに極めて局限せる範圍內にかて許容さるべきものなること

等を强調した、右要求提出はバルカン軍備競爭の導火線たる可能性を多分に有しダニューブ會議その他の諸會議に新に大なる難關を加へるものとして懸念されて居る

條約違反國に對し 經濟的な制裁

提出すべき三國決議案

【ゼネヴァ十五日電通】理事會開會に先立ち小協商國代表並にバルカン協商國代表は先づストレーザ協定の檢討を行ふためホテルに集合したが、その際ラヴァル佛外相、サイモン英外相、アロイヂ伊代表も出席して夫々理事會に提出すべき英佛伊三國間に意見一致せる決議案に關して說明し諒解を求めるところあつた、右三國決議案は多分火曜日(十六日)の理事會に於て採決されるものと見られて居るがその內容は左の諸項を含むものと見られて居る

一、國家的野望を滿足せしめる手段として條約違反をなすを非難すること

二、ドイツのヴェルサイユ條約軍事條項の一方的廢棄に關し遺憾の意を表すること

三、今後條約違反國に對し經濟的財政的制裁の如き制裁手段を執るべき件を協議決定するため委員會の創設を勸奬すること

四、安全保障の强化に關し相互援助を勸奬すること

各國の態度區々 相當波瀾か

【ゼネヴァ十五日聯合】特別聯盟理事會に臨む各理事國の態度區々にして討議は相當困難を免れないと豫想されてゐるが各國代表の主張を綜合すれば次の通り

ソヴエート聯邦 および小協商國代表はドイツの條約破棄に對し何等かの適當の指彈方法を主張するに對し、サイモン英外相およびラヴァール佛外相は事態の圓滿收拾を要望、フランスの提訴問題に對しては聯盟特別委員會を設置して將來の條約措置に對する條約上および金融上の裁判方法を研究せしむべきだとしてゐる

ポーランド代表 ベック氏はフランスの聯盟提訴には根本的に反對し須向からその旨理事會に宣明するものと見られる

その他英佛伊 三國代表はこの機會に東歐ロカルノ協定ダニューブ協定、空軍ロカルノ協定の締結促進について協議を進め、最初ドイツの反對あるも後日加入を實現し得るやう何等かの方法を講ずべきであるとの意見をもつてゐる

ダニューブ會議 五月二十日ローマに

伊政府招請狀發す

【ローマ十五日聯合】イタリー政府はストレーザ會議の決定に基き愈々五月二十日ローマにダニューヴ會議を開催することに正式決定しイギリス、フランス、ドイツ、オーストリヤ、チエツコスロバキア、ハンガリー、ユーゴスラビア、ポーランド及びルーマニア各國政府に招請狀を發することゝなつた、會議の議題はオーストリアの獨立保障並にダニューブ諸國の安全保障案であるがサンゼルマン、トリアノン、ヌイイ各平和條約改訂問題も當然商議されるものと見られてゐる

仲裁々判附託 伊國が正式通告

【ローマ十五日聯合】イタリー政府は國境紛爭を仲裁々判所に附託することに決しその主旨をエチオピア政府に正式通告をなした

重要案件多數の爲 知事會議一日延長

十七日から五日間開かる

既報の通り全鮮道知事會議は十七日から四日間の豫定であつたが知事の出席を必要とする會合が多いのと、重要案件が多數にあるので四日間の會議では審議未了と見られ、一日を繰延べることに變更された、會場は第一日から第四日までとされ毎日午前九時半から午後四時まで第一會議室第五日は第二會議室で政務總監の統裁によつて開催される

◇第一日 四月十七日(水曜日) 管內狀況報告
◇第二日 四月十八日(木曜日) 諮問答申
◇第三日 四月十九日(金曜日) 午前訓示、指示、午後諮問答申
◇第四日 四月二十日(土曜日) 協議、朝鮮軍希望事項
◇第五日 四月廿二日(月曜日) 協議(第二會議室)

在滿朝鮮人の就籍に善處す

本府の定例局長會議

本府定例局長會議は十六日午前十時二十分から本府第二會議室で開催、宇垣總督から

在滿未就籍朝鮮人の就籍取扱については外事課、法務局で簡易な方法を研究實行中と思ふが何一層善處されたい

と述べ、次いで吉田遞信、林財務、渡邊學務、池田警務の各局長からそれぞれ所管事項報告があつて最後に田中外事課長から、在滿鮮人就籍取扱に關し外務省との打合經過を報告し同十一時散會した

定例閣議

【東京電話】十六日の定例閣議は午前十時二十分開會、全閣僚出席し先づ岡田首相より去る十四日畏くも滿洲國皇帝陛下より御內帑金十五萬圓を救恤並に社會事業奬勵資金として政府に御下賜に相成り、首相は政府を代表し御禮を言上した旨報告、尚御下賜金の處置については內務大臣と協議の上御趣旨に副ふ樣に配布することにしたいと述べ次いで審議會問題に關し內閣一致の希望として高橋藏相に對し前會長就任方を御願ひした處藏相には快諾された旨報告し、續いて高橋藏相より各行の事務統一に關し意見の開陳あり藏相、內相を中心として社會事業の現狀に鑑み種々意見交換をなし十一時半散會

朝鮮麻藥取締 閣議で決定

【東京電話】十六日の定例閣議で決定せる事項左の如し

依願免本官兼官 城大教授兼九大教授 上野直昭

一、朝鮮麻藥取締制令案

朝鮮臨時利得 稅近日實施

臨時利得稅法實施に伴ふ朝鮮臨時利得稅令は既に法制局の審議を了し、この程所定期間を經た旨十六日本府公報に掲載した、同令は施行規則の制定を俟つて來る廿日頃から實施されるが同稅は本年一月一日に遡及して課稅するものにして本年度收入見込額は三十萬圓乃至三十五萬圓位に達するものと見られてゐる

蘭印經濟長官 ハルト氏入京

【東京電話】來朝中の蘭印經濟長官ハルト氏は夫人同伴十六日午前八時半東京驛着列車で入京、直に帝國ホテルに入つたが同長官はオランダ公使と打合せの上十八日廣田外相と會見、目下行詰りの狀態にある日蘭會商打開策、日本及び蘭印間の一般的通商關係整調のため重要懇談を遂げる筈である

軍司令官 南鮮視察

植田朝鮮軍司令官は十七日午後三時六分龍山發列車で釜山、鎭海方面視察に向ひ二十日午後二時十二分龍山着歸任のはず

吉田中將來鮮

吉田海軍々務局長(中將)は後藤少佐を隨へ滿洲視察の後北鮮に入り羅南、雄基等を視察し來る二十九日午後二時十九分入城、總督府訪問の筈

知事招待會

全鮮道知事會議は愈よ十七日から開催されるので各道知事が續々入城十六日には十三道知事を揃へたが植田軍司令官には午後四時から、また昌德宮では午後六時から夫々招待

朝鮮の米視察

荷見米穀局長の來鮮

【東京電話】荷見米穀局長は十六日午後一時東京驛發列車で朝鮮に向つた同局長は釜山を振出しに京城、群山、木浦の米穀事務所視察および鎭南浦、仁川、元山の米穀需給狀態を視察の上來月二、三日頃歸京の豫定であるが同局長今回の米穀狀況視察は內地と鮮內對立にある鮮米問題の解決に重大關係あるものとして頗る重大視されてゐる

人

◇山中大吉氏(辯護士)新潟出張中の處十九日歸城
◇齋藤東山農事株式會社常務取締役 入城天眞樓へ
◇德弘同社朝鮮支店長 同上
◇土師盛貞氏(慶尙南道知事)挨拶の爲め十六日來社
◇岡崎哲郎氏(慶尙北道知事)同上
◇孫永穆氏(江原道知事)同上

天地玄黃

ドイツ一國を押ッとりまいてイヤ提携だ、イヤ相互援助だやと、秋の蟲苦のやかましいこと、ドイツたる者名聲の孤立を誇つて可なり

◇

空軍條約を首唱するかと思へば、洪報機關によると空軍は急速に擴充する必要があると號してゐる、神經が少し混線してゐないかな

◇

民間無法人を殺す、殺す者に勿論罪はあるが、殺される者に無智の罪はある

◇

牛突飄りに列車を停む、牛にも春、流石に心時めいてのそゞろ歩きか

親鸞聖人 (185)

女人篇

吉川英治 作
山村耕花 畫

雲母月夜 (七)

「どこかへ、鼠をぶつけやしまいな」

自分の膝に、姫の顏をのせて、瑰玕のやうに透きとほつてゐるその面と、呼吸をしてゐない紅梅のやうな唇元を見て、四郎は云つた

「手荒なことはしませんぜ」

手下共は、首をあつめて、その顏を見入つた。

そして、假死したまゝうごかない姫と、五つ衣につゝまれた高貴さと、女性美の極致を見たやうに恍然と打たれながら、

「ウーム……なるほどすごい」

「綺だかい」

「上品だ、やはり、氏のよい女には、べつなものがあるなあ」

四郎は、惚に入つて、

「どうだ、俺の眼は」

姫の顏にかゝつてゐる黑髮のみだれをまさぐりながら、

「そこらの田に、水があるだらう何か見つけて、掬つてこい」

「淀から舟に乘せてしまふまで、このまゝ、氣失つてゐた儘にしておいたはうがよかアありませんか」

「生半可、水をくれて、氣がつくと、又ヒイ/\とさはぎますぜ」

「しかし、淀まではだいぶある、その間に、これきりになつてしまつちやあ玉なしだ、いちど、泣かせてみたい、心配だからとにかく水をやつてみろ」

「甘いなあ、親分は」

一人が水を掬ひに行くとその途ひだに四郎は、

「女にあまいのは、男の美點だ。女にあまい位な人間でなくて何ができるか、男の意慾のうちで、いちばん大きなものが、他人は知らず、俺は女だ。領盤にせよ、報酬にせよ、もし女が欲ひだつたら天下を取らうといふ氣も起さなかつたらう、その證據には、あいつらが天下をとると、何よりもまつ先に振舞ふのは、自分がほしいと思ふ女をすぐ手にかける事ぢやないか俺は無冠の將軍だ、天下の大名共のうへに坐つてみようたあ思はないかはりに、きつと、これと思ふ女は、手に入れてみせる」

そこへ、土器の破片に、水をすくつて來た男が

「親分、水を」

「口を割つてふくませろ」

姫は微かにうめいて、星のやうな眸をみひらき、自分をとりまいてゐる怖らしい人間共の顏を惡夢でも見てゐるやうに見はしてゐた。

「生きてゐる」

四郎がつぶやくと、手下共が、どつと腹をかゝへて笑つた。その聲は、雲間から吹き落ちた天魔かのどよめきのやうに姫のうつゝを搖かしたに違ひない、姫は、ひいつ——と魂の聲をあげて、四郎の肩を突きつけて走りかけた。

「どこへ行くつ?」

四郎は、袞をつかんで、

「姫、もう諦めなければいけない、落着いて、俺の話を聞け」

「誰ぞ、來て賜も」

姫は、泣きふるへた。

黑髮は風に立つて、姫の顏を焔のやうにつゝんだ。

團體往來

大阪鮮滿モスリン宣傳祭團淺野重三郎氏ら十名十九日午後二時入城廿一日夜平壤奉天へ

醫師試驗日割

昭和十年度醫師試驗は第一部(物理化學、解剖、生理、藥物)は五月一日から三日間(八日午後二時成績發表)第二部(病理、外科、內科、眼科、產婦人科、衛生)が十日から三日間(十八日正午成績發表)される、試驗場に京城醫專で執行される

巨匠里見弴氏の 長篇現代小說

近日發賣

金の鍵の匣

女の幸福は何?秘められたこの金の鍵の匣の中に!!

すべての女性の心の中に、美しい金の小匣が一つ秘められてゐます。銘々それに氣付くか氣付かないか……限りなく美しく尊く、そして喜びも悲しみも笑ひも涙も、すべての女の一生を織りなす運命の影が、ひそやかに通つてゐるこの金の小匣に文豪里見弴氏が心魂をこめて、近寄せようとする金の鍵はなんであらうか。第一回から息づまるやうな麗筆でその中に秘められた女性の姿が描かれてゐます。讀むなら最初の一回から!!

麗筆愈々本月號より連載!!

五月號 婦人公論 定價五拾錢 東京市丸ビル 中央公論社

□逍遙と偕に五十年……坪內セン
□憧かしき結婚……中西伊之助
□私の娘時代(若き娘に語る)……手塚らいてう
□私の戀愛觀(新戀愛教科書)……武者小路實篤

世界之家庭藥 メンソレータム

スナップ寫眞懸賞募集 メ切迫る

賞金總額 壹千二百五十圓
實賞 大阪電通賞・廣告獎勵會賞・オリエンタル寫眞賞
メ切 四月二十日(消印有効)
課題 メンソレータム及びその宣傳物
詳細 本紙社告參照又は直接本社へ問合せの事

春の休みは京城へ―
地方客殺到せん
團體客のみで八千八百名
列車增發、鐵道の陣構へ

來る十九日から二十八、九日の日曜、祝日にかけ櫻見には遲れたが春の京城めがけて全鮮各地方から殺到する觀光團は八千八百名の多數に上り、次の如く鐵道局では臨時列車を運轉することになつた

◇咸興 四三三名、臨時京城着十九日午前七・一五、發二十一日夜
◇新北青 七三〇名、臨時京城着十九日午前八・〇〇、發同上
◇福溪 一〇一名、增結京城着十九日午八・廿五、發同上
◇大邱 七二〇名、臨時京城着二十日午前七・五九、發同上
◇釜山 七二〇名 臨時京城着廿日午前九・二〇、發同上
◇城津 九四五名、臨時京城着二十三日午前八・〇〇、發二十三日夜
◇元山 三八八名、臨時京城着廿四日午前七・一五、發廿六日
◇元山 七三六名、臨時京城着廿四日午前八・〇〇、發同上
◇大田 七〇〇名、臨時京城着二十五日午前六・二〇、發同上
◇大田 八〇〇名、臨時京城着二十五日午前七・五七、發同上
◇大田 四〇〇名、臨時京城着午前九・一八、發同上
◇大田 一、〇四〇名、臨時京城着二十八日午前七・五七、發二十八日
◇鳥致院 五六〇名、增結京城着廿八日午前八・二七、發二十八日

なほ右のほか地方から個人お花見客が殺到、合計二萬人以上にのぼるものと見られる

留置場脫走犯人 長湍で取押ふ
西大門署員不眠不休の活動 卅時間目に酬ひらる

十四日午後十一時十分京城西大門署に留置中の某事件の容疑者支那生れの朝鮮人鄭鳳奎(二七)が監視巡査の隙を窺ひ留置場脫出を企てたので追跡したが及ばず、遂に折柄の暴風雨にまぎれて姿をくらました、當局では新聞記事揭載を禁じると共に木村西大門署長以下全員出動し、不眠不休の活動に十六日午前四時、長湍郡內面白蓮里の旅舍尹某方(京城から約十三里)に潛込んでゐたところを、追跡した鍾田、金鳳鉉兩司法刑事および小山長湍署巡査部長が協力して取押へ、記事揭載は解禁された

失態申譯ない 木村署長談

二晩署員を寢せなかつた、全く活動のお蔭である、今回の失態については申譯ない、犯罪の內容はまだ取調べてゐないのだから話す事は出來ん

洪昌燮も捕る

なほこれと同時に窃盜犯で同じく西大門署に留置取調中前記鄭と共謀逃走した慶北善山郡善山面洪昌燮(二七)も冷洞道路上で逮捕された

痴漢に五年 檢事から求刑

八ツと四ツの姉妹に暴行した京城濟江通一五野村宇一郎(二七)は、十五日午後二時から京城地方法院において傍聽禁止裡に公判を開廷、佐藤檢事より懲役五年を求刑した

普通學校の時計泥棒捕はる

三月十三日夜京城府外阿峴里普通學校の窓ガラスを破壞し柱時計二個を盜んだ犯人は龍山署で搜査中去る十日咸南永興署に捕へられた住所不定金永興外一名で、兩人は右時計を盜んだ足で京城府黃金町三丁目朴貴鍋質店及び同町二丁目南岡質店に入質その金を汽車賃に元山方面へコソ泥旅行に出掛けたものである

遊仙炭坑爆發火事
廿九名の命危ふし
救はれた十名は無事

十六日朝咸北警察部から警務局へ入電によれば、十五日午後五時半咸北會寧郡雲頭面遊仙炭坑第二坑約五百メートル奧から爆音とともに瓦斯發火し、坑內で作業中の三十九名の坑夫は全く死地に陷つた、急報に接して會寧署からは金井警部以下八名および消防組頭以下消防手七名が現場に急行、救助につとめた結果十名を救ひ出したが、殘る廿九名は救出せんと努力してゐるが、同日午後十一時に至るも火勢衰へず、救助は困難と見られてゐる、なほ災禍に遭つた坑夫たちは全部南鮮地方から出稼中の者で、救出された十名はいづれも生命に別狀はない

四死體を收容

【會寧特電】既報十五日午後五時會寧遊仙炭坑第三坑道のガス爆發し坑內に作業中の坑夫三十九名の內八名は無事逃れ、十名を救助し四名は死體となつて運び出されたがその他は生死不明である、會寧署から金井警部が警官や消防隊を指揮して急行、防毒マスクをかぶつて坑夫らと救助作業中である

新義州高普 怪火で燒く
講堂橫から火を出す

【新義州電話】新義州高等普通學校寄宿舍と講堂の間から十五日夜十一時半ごろ發火し、寄宿舍七十八坪、講堂百二十二坪を燒き十六日午前零時四十分鎭火したが、損害約二萬圓、原因は火の氣のないところから出たので、あるひは放火ではないかと見られ、新義州署は嚴重調查中である、この火事の最中新義州電氣會社の技術部員吉村昇氏は電線を遮斷せんとして電柱にのぼり墜落重傷を負つた

萬引

高陽郡漢芝面馬場里志村アヤ(二二)=假名=は十五日午後七時半京城本町四ノ一〇一文化雜品店で化粧品を萬引し本町署員にあげられた

今度は銀塊紛失 列車盜難頻り
鐵道局各驛へ警告

鐵道局では二月京城驛で起つた五萬圓盜難事件と共に全鮮各驛に對して、現金、貴重品、證券の取扱ひに關し注意を喚起したが又もや最近新義州驛で京城着貴重品取扱ひの銀塊一個(價格二千五百圓)が紛失した事故があり、この種の不幸事故がなほ局線內にその跡を絶たず、今後如何なる間違ひが生ぜられるか油斷が出來ないといふので、十六日更に全鮮驛に對し嚴重注意を喚起した、なほ銀塊紛失事件に就て鐵道局では事故發生箇所は目下極力調查中であるが大體該驛積込前と推定してゐる

茂木惣兵衛氏

【熱海電話】熱海町の山にて病氣療養中の茂木惣兵衛氏は十六日午前一時半病狀俄に革まり心臟麻痺にて逝去した、享年四十三、遺骸は十八日橫濱に運ぶ(寫眞は茂木氏)

苛酷な値下げで 女工遂に罷業
大昌織物會社の盟休騷ぎ 當局會社側へ警告

京城冷洞一大昌織物株式會社女工約九十名は、十四日から罷業を起し、十六日は朝夕當番のもの各五十名づゝ計百名が合流して依然ストライキを行つてゐる

原因 は同會社で從來用ひてゐた反物一匹につき三十錢より五十錢までの請負賃銀制度を一ケ月前から五十五錢乃至六十錢の日給制度に改めたが、更に十四日突然再びもとの請負制とし、賃銀を二十五錢と三十錢といふ値下げを行つたので、女工側では呆然として仕事が手につかず、遂に罷業に入つたもので、罷業側ではリーダーもなく會社側にまだ何等の

要求 もしてゐないが、所轄西大門署では、內容調查の結果今回の値下げが女工の生活を脅かすものとなし十六日會社側代表を呼んで警告を發した

不良酒

龍山署では十六日午前十時から一齊に管內の酒屋、飲食店を檢査、不良酒、製造元不明の酒、腐敗したビール等をどし／＼取押へた

政友會總務 山口義一氏 心筋變性症で

【東京電話】二月中旬議會中から心筋變性症で慶應病院に入院中の政友會總務山口義一氏は、數日來心臟の衰弱甚だしく十五日午後六時容態急變、危篤に陷つたので、フイ子夫人、鈴木總裁をはじめ鳩山、若宮、牧野氏等政友會幹部、近親者多數驅け付けたが同八時逝去した、享年四十八、遺骸は同十時半澁谷松濤町七の自邸に送られた

心筋變性症は心臟の周圍に水の溜る病氣で、昨秋あたりから惡く、議會で五十萬元事件の演說をやる頃は稍々快方に赴いてゐたが、二月十二日豫算に對する政友會の態度決定のための三緣亭に於ける會議に無理をして出席したのが最後で、その後遂に再起不可能となつたものである(寫眞は山口氏)

葬儀は青山で

【東京電話】山口義一氏の葬儀は鳩山一郎氏を委員長とし、政友會代議士全部を委員として十八日午後二時より三時までの間青山齋場で佛式により執行することになつた

昌慶苑眞盛り
お天氣定つて大變な人出 夜櫻も賑ふでせう

快晴ではあるが、あさ霜をみるなど冷たいので花見行も尻込みの態であつたが、そよ吹く風に天氣はいよ／＼本極り、昌慶苑の櫻は眞盛りだ、十六日は午前十一時半頃までは三千人餘りの入場者だつたが、午になつて暖くなるにつれて殺到、午後一時半には一萬を突破した、同苑事務所では夜櫻の盛況を見越して準備をさ／＼怠りない(寫眞はけふの昌慶苑)

拳銃ギャング 片割遂に捕はる
運ちやん襲擊事件

【大連十六日發合同】去る十日深夜大タク運轉手佐藤右を襲つた日本人の三人組ピストルギャングは、內一人佐藤將一(二二)が十五日午後六時頃市內樹立町樹立ビル前東洋モーターズに舞戾つたところを沙河口署員が逮捕した、同人の自白によると三名は犯行後直ちに山中に潛み夜歩き廻り、他の二人は北に向ひ佐藤將一のみ別れて歸つたもので、ピストールは玩具だと稱してゐた

氣狂ひの春

高陽郡纛江面九宜里二八李杏讃の妻李吉林(二〇)は、夫が二月末黃海道谷山へ歸鄕して歸らないので、姉修上杯と長男李爵燮(六)を連れ、弟修元(二五)と手をとつて出奔、歸つた夫は驚いて龍山署へ搜查願ひ

◇

仁川本町四丁目飲食店酒井義孝(二二)=假名=內緣の妻渡部エツ(三七)=假名=は不景氣に嫌氣がさし十二日午後六時ごろ夜具、現金をもつて家出夫から龍山署へ搜查願ひ

◇

水原南水里吳士月方の養女李月(一九)は婚約をきらつて十日朝家出龍山方面へ誘拐された噂があるので親から龍山署へお願ひ

娘婿に道ならぬ戀
後家、罪の子を燒殺
六年の貞節遂に空し

【安州電話】平南安州郡大尼面西上里鄭化鳳の妻朴七鳳(三六)は昭和二年九月夫と死別後、女の細腕で小作農に從事しつゝ一男四女を忠實に養育し貞淑な後家だと評判者だつたが、一昨八年の二月四女鄭順善(一七)に价川郡价川面新城里の朴京洙(二三)を婿養子に迎へ夫婦仲も睦まじく暮す內、娘婿の京洙に思慕の情を抱く樣になり昨年一月娘の順善が不在中道ならぬ仲になつたが遂に姙娠となり昨年十二月六日遂に產氣づき自宅便所で分娩し、直ちに嬰兒を藥に包み溫突の焚口に奧深く投入して嬰兒を燒き殺し、其後何喰はぬ顏で過してゐたが噂が噂を呼んで警察の知るところとなり遂に今回檢擧された

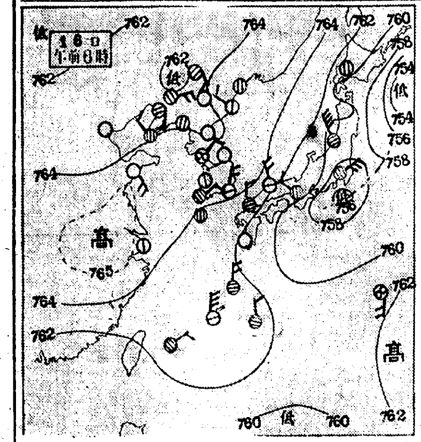

列車から振り落さる

十五日午後零時頃平壤發一川行列車が平元西部線殷山驛通過の際、デッキで辨當をたべてゐた舍人場普通學校二年生李炳道(一〇)が動搖のため振り落され頭部を負傷した

劍道入賞者 京城武德館

春季劍道大會は十四日武德館で行はれた、戰績左の如し
◇青年部 一等正木雨、二等陣之內宏治郎、三等奧塚正義、四等前島志津夫、五等黃一英
◇少年部 一等竹之熊雷三、二等利岡朋隆、三等大橋直記、四等高村甚平、五等七島一雄

內地人青年 飛込み自殺 平元興志利君

十五日午後八時半頃貨物第一四一列車が京義線東京城驛、南市間を進行中、內地人青年が飛込自殺を遂げた、遺書で平元興志利(二〇)とだけは判つた

怪我した スワー ペルメル

總監夫人お茶の會

國際親善の意味から今井田總監夫人は十七日午後四時から總監官邸に在城外國人夫人及び本府各局課長夫人約三十名を招待、お茶の會を催すことゝなつた

櫻の彌生ケ丘 稻荷祭と踊

龍山彌生町遊廓貸座敷組合では十七、八、九の三日間同町の稻荷祭りを兼ね、同事務所前彌生ケ丘で大觀櫻會を催す、電飾夜櫻の外、野外舞台で美妓のさくら踊りその他餘興を行ひ一般に開放する

京城雜誌社が三越で釣展 十六日から

京城雜誌社主催第一回釣趣味展覽會は十六日から四日間京城三越五階ギヤラリーで開催、釣道具一切展覽、參考品陳列、釣相談部等を設ける筈

江南教會の大祭

鷺梁津明水台江南教會では來る二十日午前十一時から龍神春の大祭を執行し、祭典後目下滿開の梅、櫻の下で各種の餘興や接待があり江南莊內を開放すると

あすの天氣 (17)

京城 晴一時曇
仁川 晴後々曇
釜山 北の風 晴一時曇
木浦 晴一時曇
平壤 晴後一時曇
城津 南の風 晴
大邱 西の風 晴一時曇
元山 晴一時曇

仁川潮時(十七日) 滿潮 午前四・四五 午後四・四〇 干潮 午前一〇・三〇 午後一〇・二〇

京城 昨日最低 5.8 昨日最高 13.6 16日溫度

あすの豫想

高氣壓は弱いながら未だ支那及朝鮮を掩ふてゐるだらうから明日半島の天氣も所によりは曇る處もあるが大體晴勝の見込である

募集 女事務員 少女 少年 ボーイ(面談) 千代田グリル 南大門通二ノ一 電本三六二三番

支部長急聘 大楠公六百年記念事業として天下の珍寶たる公の遺訓遺墨頒布を兼ね、思想善導の權威有る有望事業一市一郡一名限り支部長急聘す希望者は略歷を添へ申込まれたし 東京市杉並區荻窪二の壹壹七 大楠公會本部

不治の淋病 笑ふて暮せる圓滿なる家庭其の原因は 武藤、宇佐美兩博士推奬の ネオヂリン の服用によりて早朝の第一尿を「コップ」に取りて見れば直ちに判ります 服用量…一回…一個…に付胃腸障害が少ない 藥價…一圓・二圓・三圓・拾圓 全鮮有名藥店、デパートにある品切れの時は直接御注文を乞ふ 朝鮮總代理店 木村藥房 振替京城四一一番

高等受驗科 鮮語科(英數國漢) 申込要至急 長谷川町公會堂上ル 電本六七九 一二八三 京城YMCA學校部

金銀白金 ㊌ 東京市下谷區練塀町 株式會社 石福商店 電話下谷(83) 長九五九番 九九二番 二八五番

ケフ ワカミツ 毛拔

齒科一般 京城旭町入口 旭ビル二階角 クロダ齒科 電本三〇八二

京城府旭町二丁目八番地 瀨戶外科 皮膚科醫院 瀨戶潔 電話本局二四九八番

高級化粧洗濯用 レコード石鹸

●ノーシン は胃腸をこわさぬ 頭痛藥●

お花見御辨當 龍山三角地 すし駒 電話龍山九五五番

桃やのびわと桃の詰 罐

默毛生液ペトロール

滋强飲料 旨いなあ 春だなあ スピルカ

萬年筆用 インキハワグナー

スーアア

皮膚泌尿花柳病 醫學博士 渡邊晋 京城黃金町入口 日本生命裏 診察 十二時半マデ及ビル翌

新裝增設御披露
百花綻び野も山も紅紫に長閑なる春巴となりました、常日頃御ヒイキを蒙りまして京城一番古い歷史を持つて居ります當花月食堂も從來のホールに手狹を感じて居りましたがこの程のモダンな氣分を修理に新設しまして擴張と同時に衛生完備な御料理室を內地から招きました、料理の方もホールと共に申上げました通り、新しくサービスにつとめる心算でございます
昭和十年春
營業種目 大小御宴會 一品料理 御手輕御食事 すし 仕出し
小は三人から百五十人樣までの大小ホールの設備を致しました、御好みにより即刻調理致します、御家庭よりは簡易にて專門調理人數名從事して居ります、多少に拘はらず迅速配達の手配致して居ります
黃金町二丁目 日本生命ビル階上 花月食堂本店 電話本局二一五七・三八六〇番 壽司仕出し部 九七九番

調理室の一部
ホールの一部

キンシンのミルキー 殿方のヒゲソリ後にも
御主人の ヒゲソリ後に 奧樣の素顏の美に 御令孃のお花粧用に お子供樣の タダレ・タムシ クサケ・切傷 スリムキ傷に 一品萬能の藥効 化粧水 定價 三十錢 五十錢

ブロンクスの人氣者

ニユーヨークのブロンクス公園動物園のカンガールが此の程可愛い赤坊を生んで毎日嬉しさうに大事さうに袋に入れて可愛がつて居んで園內の非常な人氣を煽つて居る、『なんだ、變な世界だな』と言ひた氣な顔つきをした赤坊のカンガールを御覽下さい

新入學兒童に必要な衛生の話

京城醫專小兒科長 醫學博士……弘中進

初めて知る精神的不安と壓迫 まづ睡眠を十分に 無理强ひの勉强は眞つ平です

小兒科の第一人者である弘中博士が先日JODKから放送された新入學兒童に必要な衛生のお話です、常日頃本紙の紙上病院で親切な解答を與へて下さる先生です、新入學の子供さんを持つお母さまばかりでなく小さい子供のお母さまたる人々はこの速記錄をお讀みになつて、お子様の衛生手帖と致したいものです

此度小學校に新たに入學せられましたお子様方は、丁度今が一番嬉しい盛りと思ひます、私自身種々な學校に入學した折の記憶を呼び起して見ましても今から三十餘年の昔の小學校に入學した時と云ふものは實に嬉しかつた、この位嬉しかつたことはないと考へます、御兩親方も又同様、矢張り非常にお喜びになつてゐると思ひますが、御兩親の方は御喜びの中にも色々とお子供さんの御健康のことに就きまして御心配のことゝ考へます

實 際子供が此の世に初めて生れ出た乳兒の時期、此の新しく學校生活に入らるゝ時期、それと成人に移り行く青春期との三つは人生に於ける最大の變轉期であり、從つて言ひかへれば危い期なのであります、四つ五つまでどんなにして見ても虚弱で困つたお子さんが學校へ行くやうになつて急に生々と丈夫になられたと云ふ例も澤山ありますが、其反對にそれまで元氣で病氣一つしなかつた子供が新入學後やと麻疹などに感染してそれを轉機として其後はぶら／＼といつも弱々しい病身になつてしまつたと云ふ例も決して稀ではないのであります

それで私は先づ保健といふ方面即ち健康な子供が入學後も健康を保つことが出來るにはどんな注意が必要かといふ話から、次に新入學生の最も罹りやすい病氣、即ち麻疹、風疹、百日咳、水痘疹、猩紅熱、ヂフテリアなどに就いて、家庭の側から見て必要な注意を簡略に述べて見たいと考へます

新 しく入學せられた方々が、新しい學校生活に入る、さうすれば第一に受けますところのものは精神的の影響であります。入學せられます迄は父母の膝下にあつて恰度雛鳥が親鳥のはがひの下に入つて安らかに暖かく眠つてゐるのと恰度同じであります

それで子供様方もそれと同じやうに、今迄父母の下にあつて我儘してゐたものが、急に學校に入ると云ふと、見知らんところの子供ばかりの中に一人ぼつちになつて放り出されて、さうして見知らん先生から今迄聞いたことのない難しいことを敎へられる、子供の方では一方非常に物珍らしく又非常に嬉しく感ずると同時に、他方では非常に不安、壓迫と云ふやうなものを感ずるのであります、殊にそのお子さんが神經質の氣の小さい方であれば一層この不安壓迫と云ふものが强く感ぜられるのでこの精神上の負擔と云ふものは隨分重いものであります

さう云ふ譯でありますから、家庭としてはお子供さん方の精神的の負擔を輕くするために、ごくやむを得んものは別でありますが、その他は出來るだけ神經の過勞、精神の疲勞といふやうなものを避けるやうにして戴かなければならぬのであります、殊に睡眠と云ふことは精神ばかりでなく身體の疲勞が快復するためには最も必要でありますから、夜になつたならば十分に注意をして、安靜な場所で、出來るだけ安靜を保つやうにして、少くとも九時間乃至十時間——子供は睡眠時間が非常に長いから、少くとも九時間乃至十時間は熟睡させるやうにしたいものであります、その他

夜 の興奮とか、大人の雜誌を亂讀させたり、又强制的に無理な勉强をさせると云ふことは、只徒らに精神を昂奮させ疲勞させることになりますから出來るだけこれらは避けて戴きたいのであります

百日咳にきく家庭藥の處方

可愛い子供さんを苦しめる百日咳に比較的確効がある處方です、それで飮みよいものでありますから少し辛抱して連用せられゝば必ず効果があります

白南天 二グラム
伊吹の香草 二グラム
甘草 少量

これを水一合に入れ七勺に煎じつめ、一日數回に分服します、なほ發作のはげしい時、即ち咳込みが引續きはげしい時に服用します

常識科學 切り花の…長が持ち法

カーネーション、バラ、スキートピー、フリジヤ、鐵砲百合、アマリリス等が全盛ですが夏と違つて温度が低く水が沸かないために夏なら三日位しかもたない草花も一週間位は溌剌としてゐます、併し切花はその扱ひ方で長くも保てば、直ぐにも凋れて了ひもするのです、又一般に行はれてゐる保たせ方には、隨分間違つたものが多いやうですから簡單に切花の永く持つ方法をお敎へしませう

御承知のやうに草花は新鮮な水を吸ひ上げてゐれば、常に生々としてゐるのですから、水が新鮮であるためには腐つたり、沸いたりしないやうに、度々取替へねばなりませんし又切花そのものに水を吸ひ上げる力も與へねばなりません、が、その方法は牡丹のやうな木の物と百合その他の草のものとでは自ら異つてゐることを知らねばなりません

◎草物◎ スキートピー、百合、カーネーション等の莖の柔かいものは
(一)ハッカ(なるべく結晶したものを水で溶いて)二三滴容器の中へたらすか
(二)莖を叩いて更に柔かくして鹽を揉み込むか
(三)莖の切口をアルコールへ浸けてから水の中へ投げ入れるか
(四)盛花の容器がグラスのやうに透明なものでなく、壺などであれば木炭を水の中へ入れておくかすればいゝのです

最初から以上のやうな方法を採ることが面倒であれば、切花が凋れてからやつても再び十分に水を吸ひ上げて溌剌としてきます

◎木物◎ 牡丹、芍藥、コデマル、アヂサイ等は、根から三寸上をヤリッと鋸でしぼつて、其上を雜巾で包み、ガスでも炭火でも、眞黑になる位まで燒き、逆にして水をかけて莖に紙を巻付けて風の當らぬ所へ花瓶にさしておけばよいのです、勿論花が萎びてから行つても十分きき目はあります、またバラ、フリジヤのやうなものは根元を揃へてハスに切ることが常に大切です

これ等の方法でも、新鮮さを取戻さないやうな時にはブーゲンベルグでさへも水を揚げるやうになる『水揚げの藥』を使ふほかはありませんが切花は時日が來たならば入れ替へる所に面白味があるのですからそれには及ばないかもしれません

莖の柔かいものと堅いものとでは扱ひ方が違ふことは知つて頂きたいと思ひます

紙上病院

頭に斑點

【問】頭部に白斑があつて困つてゐるものです、色素がなくなつて斑面は段々大きくなつてゐます

答…瀨戸病院長 頭部の白斑で先天的のは全治六ヶ敷い、後天性白斑の一部として出來たのはなほる事もありますが何れにしても治り難い

川虫に刺れて

【問】州五歲の男、三年前川に魚獲りに行き投網を深みに投じ引かけ川に入りたる際足及脊の部を虫に刺れ當時は皮膚に水泡出來疼痛を感じましたので醫者に診察を乞ひ藥により一時治りましたが其の跡黑くなり時々今でも炎症を起し痛痒あります治療法を御敎示願ますレントゲンなどいかゞでせう

答…瀨戸病院長 皮膚炎がまたあるらしい一時治つたと云ふても其色素のある處の皮膚は健康な處よりは厚くて固いと思ふそれが痒くなくつても健康皮膚と同一になる迄治療せぬから直に再發する完全治していないのだから再發でない前の續きである

讀者欄

▲府內で詩吟及劍舞を指導して下さる所はありませんか(二十才男)▲普通文官講義錄讓り方ありませんか何卒文官特別講義錄講座十卷ゆづります(梨里邑人生)▲三十一才內地人夫婦者お使ひ下さい子供ありません(黃金町五の七七前川方今澤)▲左の方から家庭教師の申込があります、一、豫科生(中學三年以下)二、光熙町古屋氏(英語を六時まで)三、並木町井上氏(英語)

今晩のラヂオ

◇第一放送
午後六時二五分 京城より全國中繼講演 朝鮮に於ける農山漁村の振興、自力更生運動 京畿道知事 宮永文一 黃海道知事 鄭僑源
間七時三〇分 講演 金子光介
間八時 新日本音樂 都山流
間八時三〇分 セロ獨奏 高勇吉
間九時一〇分(東)連續ラヂオ小說 湊川合戰秘史

未完成交響樂 シユーベルトの戀 フオルスト監督 獨シネ社作品

【內田岐三雄氏の評】「未完成交響樂」は樂聖シユーベルトの戀を描く映畫である、貧しい音樂家シユーベルトがロ短調交響樂の完成を志して、その社交界に於る演奏の日、なにかなしに甲高く笑つた美しい令嬢ゆゑにその完成を斷念するまでの、いきさつを描くのである

この映畫で、先づ特筆していゝのは、音樂の扱ひ方の巧さである、それから、シユーベルトの生きた時代、即ち十九世紀初頭の維納の街、そのみやびた感情及び風俗への細やかな心遣ひである、ウイリ・フオルストは、監督になつて、第一回作品としてこの映畫を作つた、しかも、これは第一回といふハンデキヤップなしに、監督フオルストを評價出來るだけの仕事をしてゐる、どこか彼が永らく一緒に仕事をしてゐた『モナ・リザの失踪』のゲザ・フオン・ボルヴアリイの手法と相似たものを見せてゐるが、フオルストは、それよりも高い感情をねらひ、大向ふへの迎合を棄ててゐる

殊にシユーベルトが殘した名曲即ち題名の「未完成交響樂」を始め、「セレナーデ」「野ばら」「菩提樹」、そして最後に、シユーベルトの傷心と希望を「アヴエ・マリア」にのせて描きつくしてゐる。そしてフオルストは、部分的に例へば收穫祭のツアルダスの描寫の如き、人間の激情と、情熱を盛り上げ、或ひは、戀に傷つき破れた樂聖の傷心を織り交ぜて行く

シユーベルトに扮するハンス・ヤーレは如何にも、その人らしい弱さと、滑らかさを持ち、戀人カロリーネ姫として、美しいソプラノと、ハンガリア娘らしい風貌と、時として、情熱的な演技を見せてゐる、これは、感情の寂しさと美しさを持つた優れた音樂映畫である

◇五月十五日、京城封切

"まずらを"を見て

『まずらを』とよばれるにはどんな兒であればいゝのであらう?

◆◇……二つの街の少年團が、はげしい戰爭ごつこをする、自分達の團旗を盜まれたことがそれほど不名譽だつたらうか、一人の少年の生命が奪はれるほど激しい爭ひをしてまで、場を守らなくてはならなかつたらうか?映畫『まずらを』はさうした少年達の英雄主義に對する問題を投げかける、それは少年達ばかりの問題ではない

◆◇……然もこゝにはこの問題の是非は斷定されてはゐない、ただ眞實なものをありのまゝに描いて觀客に判斷を委ねてゐるだけだ、しかも觀客にその行ひの良し惡しを斷ずる前に、誰しも何かしら眞實なものに衝たれ、たゞ涙のこみ上げて來るのは何することも出來ない

◆◇……重態な病身を引きずつてネメチユクは戰爭ごつこといふ遊び場所へ急ぐ、そして息絶える、この事實だけを切り離して考へると如何にも無謀であり、つまらないことだ、けれど映畫『まずらを』の場合何故の拍手を送り、涙を流す、何故の涙だらうか、そしてそのあとで、私たちはネメチユクの犧牲について考へさせられる

◆◇……映畫的な技術といふことに就ては全然私には判らないが主役を演じる少年は『にんじん』に主演した少年を思はせて、更に純朴な自然なところがあつて好ましいものであつたその他の少年達も、いろんな個性をよく現し、しかも自然であり、巧まれた大人の演技に見られないものがあつた

◆◇……ネメチユクの相棒、のろまのデブが最後に自分の內ポケットのバナ、を敵につぶされ、そのくずれたバナ、をうらめしさうに見つめて、口惜しさの餘り敵の顏へたゝきつけるあたり笑へないものがある

◆◇……更に赤シャツ隊を決して惡者扱ひにしない、ひどい拷問にも負けない敵のネメチユクを敬禮して送り返へす赤シャツ隊長の態度、ネメチユクの見事に心得てゐるといふのであらう

◆◇……高熱にもめげず、團旗は奪回した、けれど冷めたくなつてたふれたネメチユクだ、その息絶えた身體を抱へて、よろけながら街を歩く母親の姿に觀客は何を感じるだらうか【寄・後藤英二】

まずらを 果然、大好評

十五日から本紙愛讀者優待週間として鍾路團成社に封切られた「まずらを」は果然全京城あらゆる觀客層の拍手に迎へられ、鍾路側はもちろん團成社として未曾有の內地側觀客を呼んでゐる、同時上映は『一日だけの淑女』『エノケンの魔術師』といふ絕好の御家庭向プロ(二十日まで)

フランス映畫ベスト・テン

佛蘭西一の大衆雜誌「フール・ヴウ」は三四年度映畫のベスト・テンを左の如く發表して 1外人部隊2ラ・バタイユ3噫無情4アンゼエール5マリア・シャプドレーヌ6ラック・オウ・ダム7砂丘の家8モスコウの一夜9ジャンヌ10椿姫、リリオム 尙外國映畫では「若草物語」が第一位で「ヘンリー八世」「クリスチナ女王」「麥秋」「未完成交響樂」等がこれに續いてゐる、因に『外人部隊』『モスコウの一夜』に三映畫は社に輸入される

高氏獨奏會 廿日夜青年會

既報のやうにセロの名手高勇吉氏は十四日入城した、十六日、十九日(第二は放送)兩夜ラヂオ放送を行ふが、二十日(土)夜七時から長谷川町YMCAホールで光風會主催の下に獨奏會を開くことになつた會費一圓 割引券が發行されてゐる(割引は本社訪問の商氏)

サイレン

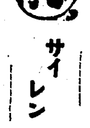

◇ドイツの生んだ偉大な監督エルンスト・ルビッチからドイツ市民權を剝奪することが政府によつて決定したさうだ

◇ルビッチはこの報を受取つて「自分はドイツの市民權を剝奪されても何等痛痒を感じない、自分は既に米國市民權を得る手續をして貰つてゐる、六月頃には恐らく手續の半分は濟むだらう。だからベルリンからの報道は現在の自分には殆んど重要性を持たない」

◇ルビッチは「國家に有害なる東部ユダヤ人」としてかねて睨まれてゐた二百七人の中の一人であつたとのこと

辨當と喫茶 內金町 吉德屋食堂

秋季大手合戰譜(9) 日本棋院

四段 藤田豐次郎 先二先番先 初段 小泉重郎

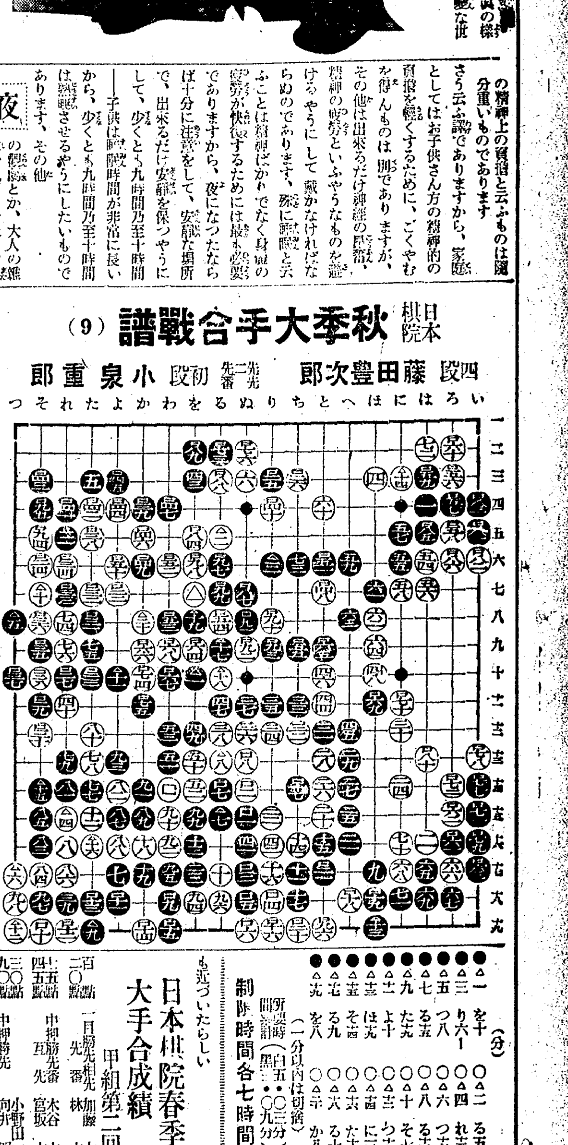

(分)
●△一 を十　○△二 る五
●△三 り六 1　○△四 れ五 12
●△五 つ八　○△六 つ七 3
●△七 る十五　○△八 る十三
●△九 た十九　○△十 そ七 2
●△十一 よ十　○△十二 ら九 6
●△十三 は十九　○△十四 に三 7
●△十五 そ十四　○△十六 た十六 2
●△十七 る九　○△十八 る十
●△十九 を八　○△二十 か八

制限時間各七時間 所要時間(白五・〇三分 黑三・〇九分)(一分以內は切捨)

對局者の言葉

(黑)△一は現在後手二目ですが、△十一の押へが來ると譜に見るロ十七の放り込みがあるものですから——

(黑)白△四とツメられて薄氣味が惡いのですが、別段手もないやうに思ひましたので——

(白)黑△十三までとなつて、どうしてもセキ以外の變化は望めません

(白)△十四で『よ八』に押へ、黑ロ十一以下の手段を防いでも、次いで黑『に二』とハネ出されてから『い二』とツケられる筋でこの地が減つては問題にならないので、頑張つて見ましたが、どうも黑ロ十九とさし込まれてはいけません

戰の跡

○白△四に十二分を費して居るのもだから、黑が不氣味を感じるのも尤な話——然し續いて△六とツイで見ても黑△十以下△十三となつて依然としてセキの範圍を脫し得ず、黑△十七、△十九の切を花見氣分に仕掛けられては、白の末期も近づいたらしい

日本棋院春季大手合成績 甲組第二回

點	結果	手合		
二百〇點	一目勝	先相先 先番	加藤七段	林六段
四十五點 五十五點	中押勝	先番 互先	木谷六段	宮坂六段
三百〇點 九〇點	中押勝	先	小野田四段	向井四段
四百〇點 八〇點	一目勝	先相先 先番	久保松五段	村島五段
一〇〇點 五〇點	持碁	先相先 先番	岩本六段	篠原五段
四百〇點 八〇點	中押勝	先相先 先番	吳六段	長谷川五段
一〇〇點 九〇點	一目勝	先	前田六段	高橋四段
四百〇點 八〇點	中押勝	先相先 先番	福田五段	島村四段

演藝案內

松竹座
松竹直營 黃金町 電本三六七 十七日より堂々上映 花の如く匂やかに焔の如き昂奮をもつてあなたの胸を打つ松竹蒲田の超特作 『主婦之友』連載 吉屋信子女史傑作 監督野村浩將 オール・トーキー **一つの貞操** 大日方傳、川崎弘子 駒子 主演
松竹特別提供右太プロ特作 監督物部背、市川右太衛門、原 **お江戸紳士録**
奇想天外コロムビア傑作 總天然色漫畫動物デパート スターンブラザース社喜劇 **氣狂ひ病院**
松竹スクリーングラフ第三輯 海の神秘の門戸を開く **海底探訪** 目と耳の新聞 第二百十一輯
◎次週封切決定 △オール・トーキー船頭貧念佛 △陽春の大作オール・サウンド東京の英雄

喜樂館
日活直營 京城本町 電本五四 四月十七日より 映畫は日活!輝く傳統とスタッツの誇り!
日活特作時代劇 三大スター競演初顏合せ! 異說 二人松平長七郎奇譚 辻吉朗監督作品 澤田清、澤村國太郎、尾上菊太郎主演 **風の深編笠**
日活特作現代劇 監督田口哲 監修第四師團 後援大日本國防婦人會 **銃後に咲く** 井染四郎 市川春代主演
キネマトレード社製作提供全發聲 日本版 ペンバーブリッヂ監督 **ブーラ** 日本語解說東屋三郎 トリックの猛獸映畫に飽滿された皆様の前に之は正眞正銘の大ゴリラ、身長六尺餘體重四百五十封度、白耳義コンゴーの奥地に棲んで獰猛極まるものである

城東演藝館
京城本町三丁目 電本三五四 十六日より 新進若手男女優の精鋭陣 **桂富一郎と其一黨** 絢爛たる櫻花のシーズンに最も相應しき實に面白いお芝居……として前興行にて連日大入大好評の爲め愈々好評の爲め休演中の處いよ／＼當る十六日より花々敷く初日開演皆様御期待の話題を取り揃へ御目見得一座大車輪で相勤めます何卒御見物御來場の程御願上ます追而御後援龍山永岡製菓會社發行の優待券御持ちの方に限り壹等五十錢の處金十錢 さ次第 伺先に入場白五十名様へカイダー個宛進呈
特選番組 初日 新派舞伎 昔むひ戀の逍 全五場 二日目 新派舞伎 男の道引 全五場 初日 新兵衛 二日目 切狂言 伊丹屋騷動 連日大好評 娘締め大團圓 開幕午後五時半

京城館
松竹共營 黃金町 電龍三一 十五日より三日間 階下席二十錢 明治文學の雄『金色夜叉』の映畫化再び提供 蒲田超特作現代映畫 原作尾崎紅葉 脚色松崎博臣 監督野村芳亭 キャメラ＝長井信一 田中絹代主演 林長二郎特別出演 **金色夜叉** 林長二郎 間貫一 田中絹代 お宮 新井淳 鈴木歌子 齋藤達雄 田所吉 八雲理惠子 江川宇禮雄 小林十九二 若水絹子 花岡菊子 高尾光子 飯田蝶子 川田芳子
右太プロ特作時代劇 原作大佛次郎 脚色監督白井戰太郎 キャメラ＝松竹鴻 市川右太衛門主演 天狗廻狀異聞 **應戰ノ事** (次週十八日より上映豫告) ◎與太者と小町娘 ◎嘆乃木將軍 ◎中仙道をゆく退屈男

中央館
新興キネ 全鮮封切 電本三三四 十四日特別公開 諸員御禮奉仕特別均一開放待望の本年度第一回阪妻映畫の巨篇! 階上、階下席均一開放 大人卅錢 小人廿錢 新興キネマ新春第一週提供 十日より特別公開 松竹が名作集

團成社
鍾路三丁目 電光北角 四月十五日より 毎日二回(午前十一時半 午後二時廿分 七時半) ＝京城日報社特別後援＝ 團體觀覽の便宜を計ります
阪妻プロ超弩級豪華篇 原作山口哲平 監督山口哲平 撮影吉田英男 **劍聖千葉周作** 劍聖阪東妻三郎主演 堀川浪之助 岡田喜久也助演 櫻木梅子
新興キネマ新春第二週特別提供 新興大秦現代劇部超弩級作 原作舗渭謙之助 監督田中重雄 本年度第一回 **明けゆく空** 森靜子 小杉勇 由利健次 霧立のぼる 特別大競演
次週十八日封切 入江たか子 森靜子 鈴木澄子主演 **春姿娘道中** 大谷日出夫 小金井勝主演 **お江戸春化粧**
コロムビア社超特作日本版 フランクボーセギ監督 **まずらを** ジョーヂ・ブレクストン少年主演 純眞な少年達の持つ愛國精神を描ける涙無くして見られぬ最高感激篇果然全市大好評話題の中心となりませう
コロムビア社超特作日本版 一九三三年度十大傑作の隨一 **一日だけの淑女** フランスキャブラ監督 ワーレン・ウイリアム メイ・ロブソン 主演 これほど心を樂しませる映畫はめつたにありません素晴しい娛樂映畫
P・C・L・超特作全發聲 **エノケンの魔術師** ＝次週特別公開＝ 名鸚と進瓦斯 乾盃の唄 ＝近日封切＝

朝日座
京城本町五丁目 電本三六六 十六日より 江戸情調の人氣王 **巴家寅子** 生粹のお江戸情調とお江戸趣味の華麗なる名人の至藝と新流行小唄女道樂曲淺草ダンス大流行の麗にメロディー面白い珍奇漫才コンビでしようかお花見氣分にて笑月子特別出演 料金も大衆價格入場であります 特等七十錢 壹等五十錢 貳等三十錢 小人二十錢 毎夕六時開演

浪花館
洋畫專門 明治町一丁目 電本二三〇 十五日より封切 連日滿員御禮サービス週間 階下席二十錢均一 上映順 一、短篇ニュース 二、コロムビア特作日本版 フランクボーザーギ監督 スペンサー・トレシー ロレッタ・ヤング 主演 △**青空天國** どん底に喘ぎつゝも只管に男の『眞心』に呼びかくる薄倖の乙女が織出す涙の抒情詩『第七天國』の名匠ボザーギが純情の若人に捧ぐ香氣高き傑作篇! 三、コロムビア復讐 **蜘蛛事變** 四、コロムビア超特作日本版 フランクキャブラ監督 ワーレン・ウイリアム メイ・ロブソン 主演 △**一日だけの淑女** 近日封切御期待下さい △颯やかないわよ △薔薇テナシチーへ黑騎士 △奇傑パンチョ

大正館
P・C・L 櫻井町 電本七四三 四月十五日より短期特別大公開 お花見奉仕大衆席階下十錢 大都映畫社特作ナンセンスシリーズ 原案指揮……河合德三郎 監督……吉村操 片岡史郎・橘喜久子…主演 **奥様大福帳** さて與様の家庭の秘訣大福帳に綴らせた悲哀喜劇交々の脫線記
コロムビア超特作日本版 ジャックホルト氏主演 海底冒險奇譚 **海底二千尺**
大都映畫社時代劇部代表作品 空前の連續復讐怪奇大映畫 原作指揮……河合龍齋 脚色……吉岡貞門 監督……中島寶三 桂武太郎一人四役主演 **日本巖窟王**(前篇) 遠山龍之介、若月輝夫、松村光夫、大都慶太郎、三城輝子、久野あかね共演

●醉ひ過ぎたら ノーシン あるわ、心配しないで●

音樂の春を滿喫させる豪華意匠の超性能器!
あらゆる點に卓越した本器の性能と意匠は斷然蓄音器界をリードして居ります。是非御試聽を。
第一一七號 金一八十圓
第一一七號E 金一〇〇圓 (電氣モーター裝備)
コロムビア蓄音器
製造發賣元 株式會社 日本蓄音器商會

阪井耳鼻咽喉科醫院 京城本町一丁目入口 醫學博士 坂井清 電本六四二番

素晴らしい出來ばえ 三ツ矢ソース の味添へて

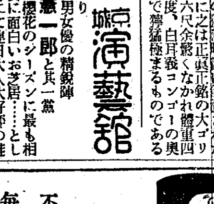

不意の御來客に 毎日のお食膳に

御出勤前の數粒!御仕事前の數粒!此の素晴しい能率を是非!
速やかな消化力、確かな榮養吸收力、それを遺憾なく發揮させる
一昨年來全國へ普及の容器三千七百万を超ゆ 今や、德用包括用の時
仁丹 仁丹 仁丹

最新流行 流線型 福助足袋

英國の人絹業者が 挽回策を確立

東洋市場の奪還を目標に 製品標準を大衆向と決定

【東京電話】我が人絹工業の躍進はこれが製品なる人絹織物の輸出旺盛に基くもので近年における輸出織物は歐洲先進國へも輸出殺到を示してゐる、これがため歐洲諸國の人絹工業は逐年衰退の傾向にあるのでこれが挽回策を考究中であつたが、十五日着情報によれば英國における人絹業者は同國の人絹工業衰微は輸出不振に基くものであり、これが回復策は先づ東洋市場の奪還にあるとして今回英國のマンチエスター紡績と染織業者輸出業者にコートルズ人絹會社等を中心として輸出織物の標準を定め、該輸出織物は大量生産の可能なる大衆向製品とすることに決定し過般來着々準備を進めてゐる、從つて我が當業者は今回の英國の東洋市場奪還策に對し非常な注目を拂つてゐる

滿洲銀鑛會社創立 滿鐵中心で本格的に採掘す 良質の大銀脈を確認

【東京電話】滿洲における鉛鑛業は從來日滿鑛業會社(資本金五百萬圓)が滿洲國當局の依囑により奉天省錦西縣及興城縣内の國有鑛區において採鑛中のところ最近同地方に無限良質の一大鉛鑛脈の存在することを確めらるゝに至つたので、いよ/\本格的にその開發に努めることゝなり新に滿鐵の技術資本を投じ滿洲鉛鑛會社(資本金四百萬圓)を設立することに決し近く奉天において創立總會を開催の運びに至る筈である

大豆化學工場 清津に建設 原料輸送の關係で變更

野口遵氏の創立せる朝鮮大豆化學工業會社は當初本宮に工場を建設する豫定であつたが、原料大豆の輸送關係上、本宮は都合惡しきため清津に工場を置くことになつた同工場の能力は當初一日百噸の大豆處理豫定であるが處理設備完備の上は一日千噸に擴張される豫定

日本海汽船 重役顔觸 抱負を持つ

既報北鮮新潟間の直航々路は鮮內

た日本海汽船株式會社が受命する事になつたが右航路は地理的關係上東京並に其以北地方と北鮮各地及び東滿洲更に北滿洲方面との間に最捷路を形成するものであるから是等地方相互間の經濟關係を開發するを其使命とし、恰も關西以西中國九州方面と南滿洲との關係が流石に日露戰役以來三十餘年の歷史を閲し居ることとて殆んど全滿の經濟を支配し今日隆々たる勢ひにあるが如く、本航路は今後の努力により處女地とも謂ふべき東北滿洲と東京以北各地との關係を努力の如何で前者と同様の關係に導き得る可能性があるので日本海汽船會社では必死の努力を以て之が經營に當り順次に内容を改善充實を期し同社は差當り使用船として嘉義丸(總噸二四〇〇噸、速力十五節半、旅客定員一等廿八名、二等三十二名、三等四八十名)を充當し、定期修繕期日の都合上來る六月三日新潟を初航とし夫れ迄は鮮海丸を代船とする筈、發着定期は從來通り月三回とし毎月三の日新潟、毎月九の日北鮮發である、尚ほ同社の資本金は百萬圓であるが必要に應じ順次充實する由重役氏名は

▲取締役 野村治一良(北日本社長)島谷武次(島谷社長)田邊貞道(北日本専務)森田富作(島谷常務)
▲監査役 木下昌吉(大阪商船會計課長)中岡取弌(北日本東京主席在勤員)

である、本店を東京に置き事務所は麴町區内幸町大阪ビルにある

運賃交渉混沌 小型船容認の噸數問題で 形勢は決裂の狀態

豆場鮮米運賃協議は十四日に至り漸く双方より左記希望運賃率を提出したが、之に先だち穀聯側より小型發動船の侵入積取狀況に鑑み五百トン積機船の利用を要求せるに對し鮮航會は從來通り二百トン積迄を認むるもこれ以上は所謂鵜外船と同様なるため認め難しとて双方強硬に意見を固持し十五日更に總會を開いたが、双方とも依然厩說を持しつゝ譲らず、遂に停頓狀態に陥り鮮航會では一先づ本部評議員會の議を經て回答する旨を約し散會、十六日は午後一時より再開することゝなつた、かくて運賃交渉は小型船問題に絡んで全く決裂狀態に入り會議の前途は全く混沌を極め豫想し難いものがある

▲穀聯要求運賃 仁川―阪神間白石に付 八十五圓六五圓七六錢(但し空積の責任を保證するため現行九三圓〇〇より其の一割下を加算せるもの)
▲鮮航會提示運賃 同上 八十五圓(但し荷主の空積責任保證に對する現行九三圓〇〇の一割引を含まざるもの)

割引第九回 勸業債券發行 發行額は一千二百萬圓

日本勸業銀行では四月二十二日付にて新債券割引第九回一千二百萬圓の發行賣出をなす事になつてゐるが、右債券は初回のみ七月、明年より六月、十二月利拂、一等割増金二千圓で昨年發行の割引八回と略々同一條件である、併し八回券の一千萬圓に比較し二百萬圓即ち一萬枚の増發にして低金利時代の折柄好人氣であるので即日賣切が豫想されてゐる、因に該債券の取扱ひは日本勸業銀行本支店並に朝鮮殖産銀行本支店である

京城物價昂騰 騰貴十六品に達す

鮮銀調査三月中京城卸物價指數は一七九、二二にして前月を一〇〇とせば一、二六前年四月を百とせば一三、七〇の騰貴を示し調査品目三十品中騰貴十六品低落五品保合九品である、騰落別左の如し

▲騰貴―玄米、精米、大麥、小麥、大豆、小豆、粟、綿絹、石油、小麥粉、豆粕、硫安、木材、金物、牛皮、燐寸
▲低落―和金巾、綿糸、生糸、松薪、砂糖
▲保合―三八紬、石炭、木炭、醬油、再製鹽、日本酒、板硝子、洋紙

米日續騰 【ニューヨーク十五日發】本日の米日爲替は賣二十八ドル五十八セントの三セント高買二十八ドル五十五セントの二セント高

土木建築協會 再建設に一決 促進委員會を設置

土木建築協會再建世話人では十五日當協會事務所に府内有力業者の參會を求め第一回の相談會を開いた、來會者二十名まづ須子氏より協會再建の可否につき一同の意見をたゞし萬場異議なく最後に再建促進のため委員會設置のことに衆議一決、前野氏より左のごとく五名の委員二名の幹事を指名、終つて懇談に移り三時散會した、しかし今後時々委員會を開催督子案をねることゝなつた

▲委員 間組、松本組、鹿島組、三宅組、日滿土木
▲常任幹事 阿部嘉之助、須子案直

なほ創立顧問牧野辯護士は東京に於て今井田政務總監、林財務局長吉田鐵道局長を訪問、大體協會再建について諒解を得たが更に來る二十日頃來鮮協會方面と折衝を重ぬることゝなつた

落穗

日本人絹織物の進出は遂に英國業者を脅威し彼等は之が對抗策を講ずるに至つた▲しかも彼等の目標が東洋市場奪還にある事は此際注目に値する▲族に大衆向きを目指して來たには油斷は出來ぬ▲奉天省内に有望銀脈が發見されたといふ▲之が爲に銀鑛會社が出來ると時節柄耳よりだが、初物にならぬまいもなしに終らんとよい▲建築用材が昂騰した▲これから建築期に入る時に▲土木建築業者は協會再建を決議、これから實行促進に移るといふ▲再起に必要な事は業者の結束を擁へる事である▲凋落から復興へ——眞劍な努力を要する

京城の老舗 公社債株式 北村友一郎商店 株式取引及び證券業 京城府明治町一フランス教會前通 電話本局 四〇七一番 四一二四番 斯界の權威

籾強檢方法は 漸進主義で實施 希望、搬出二つを併用

本年度より實施する籾一般強制檢查方法の決定に就いては農林當局は從來の民間側の意向を斟酌して決定するため過般穀物檢查支所長會議を召集參考意見を聽取すると共に愼重思案を練り、明十七日より開會の道知事會議にも具體協議的事項として提案の筈であるが、その要旨は不合格米の搬出を認めない等の窮屈な取扱は避け、良否の仕分、檢查等級によつて品質改良の自覺を促さんとするもので、要は急激なる改良を行はず希望檢查に搬出檢查を加味して實情に即した過渡的方法により所謂漸進主義で、理想とする生産檢查に向つて進む意向であつて、その要綱は左の通り

一、希望檢查は從來通りこれを行ふことゝし檢查の利益を自覺せしむるものに對しては希望檢查を可能ならしめる
二、更に一歩を進め指定地から搬出する籾に對し玄米白米同様檢查を行ふ
三、併し指定地から搬出されるものでも小口の自家用又は地主納入途中にある小作米はこれを除外す
四、奥地指定地の精玄米工場に於て使用する原料籾に出來得るだけ受檢籾の使用を奬勵し開港地商人との不均衡を緩和する

鮮內倉庫業法 業界は實施を要望

倉庫業法は議會で通過し內地では愈よ實施されることになつたが朝鮮內でも之が實施要望方が民間側に擡頭し本府に於ても考慮中の模様である

即ちその理由としては內地では倉庫業者間の競爭が激烈で之が統制は急務とされ朝鮮よりも事態は急迫化してゐたが、朝鮮に於ても倉庫業者は鮮內景氣の上昇と共に漸次增加し之が統制の必要を見るのは時日の問題となつて居る、從つて此際寧ろ統制を實施するのが安當であると云ふにある

同法實施の效果としては朝鮮では現在業界は相當統制されてゐるため內地程直接的統制事項の對象はないけれど倉荷證券の信用增大は至毅防止を誘致し弱少倉庫業者の淘汰の必要もあり業界の刷新向上が期待される譯で本府當局が積極的に乘り出さない場合業者側は陳情を行ふ模様である

五支那紡の經營引受 東拓愈よ受諾決定 目下條件につき折衝

【東京電話】東拓の支那紡績業救濟乘出しは時節柄各方面の注目を引いてゐるが、東拓ではその後貸牧乃至委任經營の申込みを受けた支那紡績會社の窮狀につき慎重調査を遂げた結果、愈よ申込み會社中左記五社を委任經營に應ずることに決定し目下その條件につき折衝中で、近日中に具體化するものと見られる、而して右五社の社名は左の如し

▲新元▲華新▲北津▲恆源▲寳成

右五社は最近著しく業績低下を示し操短率の如きも華新五割、寳城三割、恆源七割、北津休業、新元休業等極端な操短乃至休業を行つてゐるにも拘らず何れも殆んど赤字のみでその窮境は甚だしい

東拓乘出す 鮮內工業金融に 各支店に通牒發送

朝鮮工業組合令は本年度において公布實施の筈であるが、總督府の産業政策が今後順次工業方面の上に重點を置かれる事も自明であり東拓はかゝる總督府の方針に順應するため從來不動産金融の上に全力を注いでゐた傳統的方針をこれを機として工業金融に一部轉向すべく方針を既に決定し目下調査を開始すると同時に各支店に對しこの旨通牒を發した

東拓工業金融をなすことは定款においても認められ朝鮮織物に對する融資の如く既に相當額で行はれてゐるけれどなほその金融額は微々たるものであり、從來工業金融機關としての東拓が一般から認識されてゐなかつた等の關係があるので東拓は今後積極的にこの方面の開拓を行ふ模様である

謹告

陳者今回都合有之候今現株に限り弊店直接に御注文相受け度く從前直接の御注文に限り兵賃に可仕候間此段謹告仕り候 敬具

昭和十年四月 京城明治町 小林幹三商店

朝鮮織物新工場 機械据付進捗 工事罷業説は事實無根

朝鮮織物では工場隣接地に工場擴張を行つてゐたが愈よ四月中に機械の据付を完了する事になつた、新設機臺數は二百五十臺で在來のを合すれば四百三十臺に達し一年間の生産能力は一千六百五十萬碼に達し全鮮消費額の二割を生産し得ることとなつた、なほ同社は職工のストライキが報道されてゐたが事實無根で全員操業を行つてゐる

外電(十六日)

倫敦金塊	[illegible]
倫敦銀塊	[illegible]
紐育銀塊	[illegible]
米棉	[illegible]
印棉	[illegible]
スチール株	[illegible]
アナコンダ株	[illegible]
米日爲替	[illegible]
英米爲替	[illegible]

金融(十六日)

△日銀帳尻	[illegible]
△東京コール	[illegible]
△鮮銀帳尻	[illegible]

株式(十六日)

銘柄	朝取短期
[illegible]	[illegible]

東京新東取組	東株短期	大株短期
[illegible]	[illegible]	[illegible]

朝取算定と日步	東京現株	朝取短期建玉表	大株長期
[illegible]	[illegible]	[illegible]	[illegible]

期米(十六日)

朝取仁川	東京期米	大阪期米	各地期米
[illegible]	[illegible]	[illegible]	[illegible]

商品(十六日)

△大阪綿絲	△橫濱生絲	△大阪棉花	△大阪人絹	△大阪砂糖
[illegible]	[illegible]	[illegible]	[illegible]	[illegible]

山源株式日報 山本株式現物店 京城府明治町二丁目

株式 戻り賣に新東安 後場も續落

前場 前日後場引際高の氣先今朝は海外財電の好勢を入れ一時反撥かとみられたが人氣今一つ添はず新東一四十圓八と三高日産九十圓六と六高大新九二圓三と一高朝新二十圓七と持合つて寄附きたるもあと戻り賣りに氣配架り稍模にてジリ安を辿り味氣なき場面となり新東は六圓台に落し大新も招伴安となつて小幅往來にて引際新東一圓六安と崩落日産六安大新八安朝新一安と大引

後場 後場に新東一四六圓七と五高日産九六圓八と二安大新九一圓四と一高朝新二十圓九と三高に寄附いたが新東賣りに五圓七と崩れ一圓棒を引きたるもあと六圓台に小戻し六圓中心に採合ひ大新一圓台日産六圓台に弱含み商狀であつた

◇東京株式長期(前場)

銘柄			
倉紡	[illegible]	[illegible]	[illegible]
鐘紡	[illegible]	[illegible]	[illegible]
同新	[illegible]	[illegible]	[illegible]
新東	[illegible]	[illegible]	[illegible]
三菱	[illegible]	[illegible]	[illegible]
日產	[illegible]	[illegible]	[illegible]

波瀾を含む

海外財電はけふも好調を報じスチール株は三二弗を拔き米棉も引續き高い米財界の活況は最近漸く顯著になつて來たかに受けられる二品示し強調は五圓台に乘せて今朝を強調を示しこれに阪地は取引所の新築落成で來る二十八日大祝賀會を開催するのでこの祝賀氣分から大新が高い大新には地場の大手筋が買據へてゐるのでこの睨りを持續するものとみられてゐるようだ前日引際高から今朝も引いて強張つてゐるが人氣の割りに一氣に伸び切れず兎もすれば戻りは賣られ勝ちであるが新東も八圓台に迫つたがあとは賣られて六圓台をのぞく始末でまだ極限された一定幅の往來を脫し切るところ迄行つてゐない手掛りがないのは慢性的なものとなつてゐるが灰汁拔けと迄いかぬのは相場の鍛鍊不足によるものだ過去相當賣込んでゐる相場であるがその割りに思ひ切つて下げてゐないのであるからそれ丈けまだ彈力が培養されてゐないのだとも觀測される併し現境はたしかに變化して來つゝあるから從來の如く賣一貫のみでも行かない時代となつて來るのではないかとみられるがこの儘の直りは期待出來ないが漸く波瀾含みの商狀となつて來たことは否めない

放射線

▲外電は連日好調を報じてゐるがそれをその儘に好感はしても買つて出る所まで行かない人氣は確かに明朗性を取戾して來てゐる買方も今暫くの辛抱といふところ▲大新が強いのはお祝氣分からであるがこの頃現境は軟材は全部消化濟みとなつて大分よくなつて來てゐるがさりとて買ふ可きさつかけもない大勢はよいと云ふが目先のところ何が何だか分らなく動いてゐる相場でもある▲金融は依然として緩慢であつて四月末にかけては今少し引弛むのではないかともみられるそれにもかゝはらず依然として戻賣りしたものかとう判るのはどうしたものであるか▲けふ鐘紡が高い商品高の直接的影響が漸くこの一角に芽を吹いて來たのではないかこの一角から他の部門に波及して行けば外觀を飾り詰りで引廻されてゐた相場も漸、軌道に乘る事となるので人絹の操短は實現難ではないかと云はれてゐたがどうにか纏りのみろやうだ實現したら面白い場面となるかも知れぬ▲電力株は依然睨りしてゐるこの一角丈けは獨歩高といつたところ東電の如き相當買はれてゐるやうだ電力と云へば朝鮮電興の株式非公開は此頃財界話題の中心だ産業資本の横暴だなんで聲まで飛出して來てゐる公益事業の建前から會社自身再考すべき點だ

大原現物店 ◎本日ノ動キ(正午迄) 朝鮮取引所證券取引員 大原證券株式會社

期米 小競合に下澁る 後場は靴り

前場 昨後場は阪地の急激な引返しに安値を突込んだ連中の嫌氣買ひや出直りと見る強氣の買進み等で安値から四十錢高に大引せしが今朝は阪地の伸惱みを受けて再び買氣萎縮し當十圓二十五錢前日の止値より二錢安に寄付きて中十圓二十八錢先十圓四十四錢と引後の鼻好く戻りと見る弱氣の賣り直しで三十二錢と更に氣崩れしも何分人氣が萎微ひとなつて居る際とて引際は三十五錢から九錢と引返し底堅強硬に前場を終つた

後場 前場不味のあと後場は高値には依然軟派の賣直しものが賣らされるので力なく當不申中七圓先は七圓三十錢と二丁安圓二十二錢先は十圓三十錢と持合つたがあとこの邊中心の採合商狀

東京國債軟調

株式市場の不振と共に軟勢內債五分利五錢方安外貨債は爲替高騰を入れ米貨へ、九十錢方寄附かれた▲甲五分利不申▲一回四分利不申▲二回四分利不申、佛貨四分利一八五、三七—八(出來高二四〇)

實物前場

▲大同電力新九圓二▲大同電力四二圓二▲帝國火藥一六圓二▲帝麻新一三圓四▲日滿帝麻十圓六▲日滿アルミ一八圓二▲滿洲セメント一一圓二▲朝鮮ビール二四圓二▲北鮮製紙一五圓七一八(出來高二四〇)

現物專門 今秋田株式現物店 京城府明治町 十六日午後一時調 電話本局 四八二〇 四八二一 四八二二 四八二三 四八二四 六四四 五六九 六六九

米界六感

相場が安値から四十八錢方も引返したので強氣側ではもう完全に底を衝いたものと見て出直りであるがどうか▲この先强に對しては何所の取引店も客が好く買込んで來ると云ふ事から推すと或は目先底入れとなるかも知れない▲然し月始めの高値から一圓三十錢も棒下げした相場としてこの邊五十錢や六十錢引返すのは當然であるから強氣も未だ有頂天になつて買進む事は考へものである▲聞く所に依ると昨後場阪地が急に引締つたのは東京山種や長岡一派が買玉を盛んに手詰めしたのが原因らしい▲して見ると相場が更に引締ると斷うした弱氣の利喰筋は再び買直して來る事は必然であるからその斷引にかゝらぬやう注意が肝要である▲殊に東京某仲介業者は軟派の使命を受け秘かに手當米の買附けに渡鮮して居るとか▲若し之れが事實とすると東京大阪に於ける主力筋の勝負は未だ永引くと見るの外ない

米凭れ緩和

一時當局賣れなかつた正米もこの頃は內地から好く値段丈けは問ひ合せて來る者が多いも何分阪地で分されて居るのと地場では精米筋に定期の受米が割安で實需筋へ處るから持米筋は引續き賣行き良好であるから白米は引續き買行き良好である然し白米筋は精米の原料として取引に餘り成立しない模様であるが比較的高く買進むので內地との賣捌く者が多く殊に定期へ氣預けせる米の如きは之れを外して處分すると二、三十錢は裕に利得となる所から鮮店の正米部では毎日繋米を外しては精米筋へ賣捌きその數量は最早意外に多く定期の米凭れは著しく緩和されてゐるであらう

正米消化さる

現在仁川にかける商人の思惑米は既報の如く四十二萬餘叺で之れを石に換算すると約十七萬石となるがこの內大部分は先高見越の思惑米で目先手放す品は非常に少なく其所へ產地に於ける米も中農以下は既に殆んど賣盡し現在手持せる農家は大地主に限られ本年の作柄成績を見た上でないと相場がいくら安くなつても賣出して來ぬ者が主である從つて正米の如きは非常に賣物が少なく實需筋としては定期に氣預けせる米でも買附けるより仕方のない有樣であるから値段も勢い定期より割高を維持せざるを得ない事になつてゐるのみか精米筋では玄米を原料とする者が多くなつて來たので今後は在庫米も漸々減少するものと觀測されてゐる

吹値は賣らる

【內地特電話】今朝阪地某氏の入電に依ると目先多少戻ると思ふも先行きは新蓬萊米の瞬迫懸念もあり一般戻り賣り人氣に變つたゝめ餘り高値も望み難く丸仁多摩三等二十九圓十錢銀二等二十九圓二十錢菱ク四等五月渡し二十八圓二十錢出來た筒別報に依ると軟派依然好く賣るも正米の賣行き良好に強氣は持米を鋼々手放しその身代として定期を好く買進むと云ふ事であつた、更に東京からの入電に依ると茲在米に減り足がつき當用筋は庭透きなるも朝鮮米は二三十錢方不合引で五月渡の菱ク四等二十八圓四十錢見當である

朝取期米本玉表

當	[illegible]
中	[illegible]
先	[illegible]

仁川穀物出入(十五日)

▲移入叺貨車便叺入ナシ玄米ナシ [illegible]

各地正米市況

仁川(引締) 丸仁三等二十七圓二十錢四等二十六圓九十錢不合格米二十四圓二十錢一等白米十一圓六十錢糯上物七錢七厘五毛直物七錢六厘で產地の出廻りは全く無く內地筋や地場側の買氣も定期の低落に連日皆無の商狀であつたが今朝は定期の小戾りに何れも二十錢方引締つた

釜山(不變) 安値に應ぜず [illegible]

大邱(閑散) 賣買全く不振 [illegible]

群山(硬化) 當用筋買進む [illegible]

木浦(同調) 內地買付不振 [illegible]

南浦(持合) 商內全くなし [illegible]

大阪市中在米

大阪市中在米十六日現在は二百九十萬七千二百六十七俵と前日の在米に比較して一萬三千七百四十七俵の減少內譯は、內地米玄米一、四九八、五七二白米七、三六二▲鮮米玄米一、三一八、〇二二白米五二、一四五▲臺灣米玄米二九、〇八八白米四、〇七七

東京深川在米

十六日現在は百十三萬七千百廿一俵と前日の在米に比較して一萬六千五百九十一俵の減少なり

各地籾市況

	上物	中物	下物
京城	[illegible]	[illegible]	[illegible]
仁川	[illegible]	[illegible]	[illegible]
釜山	[illegible]	[illegible]	[illegible]
大邱	[illegible]	[illegible]	[illegible]
群山	[illegible]	[illegible]	[illegible]
木浦	[illegible]	[illegible]	[illegible]
鎭南浦	[illegible]	[illegible]	[illegible]

京城綿糸布 16

三A	[illegible]
鵬	[illegible]
長鼓	[illegible]
瑛	[illegible]
花	[illegible]
世界	[illegible]
改良	[illegible]
金九龍	[illegible]
五枚綿子	[illegible]
緒	[illegible]
竹	[illegible]
双	[illegible]

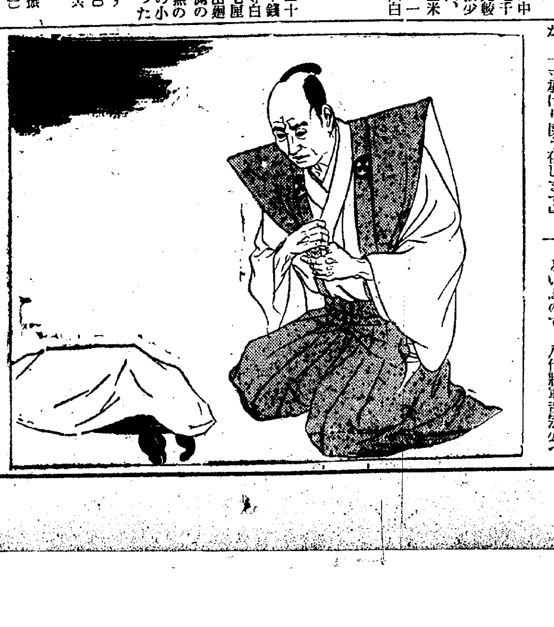

相馬大作 (43)

桃川燕雀演 鈴木清畫

當附けの腹痛

忠義無類の尾崎富右衞門、片時も主家の興隆を忘れたことがありません、殊に南部家は唯の主人でなく、富松町の裏長屋から救ひ出された上、一旦明を失した兩眼が明かになつて、いはゞ再生の恩人であるから、どうかして此の御恩を報じたいと考へてゐた。

初鮭が到着すると、立派な籠へ入れ吊臺にのせて擔がせ、登城をした富右衞門、

富『恐れながら南部大膳大夫例年の通り初鮭獻上に罷り出ましてござる、宜しく御披露を願ひ奉ります』

役『ア、左様か大儀であつた』

富『えゝ、就きましては、お受取役は如何なるお方様でございますか、一寸承はり度う存じます』

役『御老中諏訪安藝守殿である』

すると富右衞門が俄に

富『ウーム、ウーム』

と唸り出した。役人が驚いて

役『これこれ如何いたした』

富『ウーム、俄に腹痛を催しました、今日は獻上いたし兼ねます、お暇を頂戴仕ります』

役人も驚つたと思つた、お奏者番の名前を聞いて俄に腹痛とは、妙な奴だと眉を顰めて居ります。翌日になると、又もや初鮭を御城內へ擔ぎ込み

富『恐れながら南部大膳大夫初鮭獻上に罷り出ましてございます、宜しく御披露を願ひ奉る』

役『ア、左様か大儀であつた』

富『お受取役は誰方様でございますか一寸承はり度う存じます』

役『お奏者番 諏訪安藝守殿である』

富『あ痛た、痛た、俄の腹痛にて今日は獻上いたし兼ねます、お暇を頂戴いたします』

吊臺を擔がせてドシドシ歸つて行く。是にはお役人が驚いた、變な奴があればあるものぢやないか、お奏者番の名前を聞くと、腹痛だと言つて歸つて仕舞ふ、何ういふ譯だらうと不審に思つて居る。

その翌日も例の通り御城内へ罷り出て、

富『えゝ南部大膳大夫……』

役『ア、これ/\南部家のお使者今日も矢張諏訪安藝守殿である』と今度は役人の方から先手を打つと、

富『はア左様でござるか、ア、痛い/\』

三日ながらお奏者番の名を聞いたゞけで、吊り臺を擔がせて歸つて仕舞ふ、さア斯うなると役人も默つては居られませんから、此段を御老中へ申上げる。

老『ふむ妙な奴だナ、兎も角言上をしよう』

といふので、八代將軍吉宗公へ右の趣を申上げると、

吉『ふむ左様か、不思議な奴ぢやナ、其の使者は何と申すか』

老『尾崎富右衞門と申します』

吉『ナニ、尾崎富右衞門……如何なる面體の者か』

老『恐れながら至つて醜い男でございまして、眼は窪み色は蒼ざめ兩鬢が禿上り居りますが、眼だけは活々と光つた者にござります』

吉『ふむ、左様か、尾崎富右衞門の名は予にも心覺えがあるぞ!』

暫く考へて居た吉宗公が、やがてポンと膝を打つて、

吉『おゝさうぢや、先年榊原式部大夫に對し、三ケ條の詰問をいたした處、狐の嫁入などと申して巧に申開きをいたした奴ぢや、相手が彼なれば何か仔細があらう、詳細に取調べて見い』

老『ハ、ツ、畏まり奉る』

そこで老中方も氣が附いたから或は受取役に行違ひがあるかも知れぬと、御記錄方に就て調べて見ると、初鮭獻上の第一年から、毎年若年寄諏訪御受取と書いてある、お奏者番が受取るやうになつたのは、延享の元年からであります

京城日報 朝刊
編輯兼發行人 印刷人
京城府太平通一丁目 發行所 京城日報社

文藝 五月號 特價六十錢

小説の問題 ★「必然と偶然」小説論に於けるかけ…森山啓 ★長篇小説と短篇小説・中島健藏

★純文學の窮乏の意識……片岡鐵兵
★實録文學の提唱……貴司山治
★日本文壇盛衰記(四)……笹本寅
★知識階級觀の二つの系統……阿部知二
★演奏家無用論に就て……石原純
★南洋サナトリーの讃 ─繪・文─ 峰岸義一
★話の傳票・白井喬二
★映畫風土記・飯島正

ドストエフスキイ分析 ★「惡靈」について……正宗白鳥 ★「白痴」について……小林秀雄
■ポピュリスムの精神……永戸俊雄

白樺座談會
武者小路實篤 有島生馬 柳宗悦 中戸川吉二 長與善郎 木下檢二 正親町公和 志賀直哉 里見弴 笹本寅

讀物特輯
小説 縣會(七十二枚) 島木健作
小説 掌痕……木山捷平
小説 地の楯……平田小六
小説 遊び仲間……徳田一穂
■キエルケゴール論……茅野蕭々
漱石先生のこと……野上彌生子
釧路と啄木……吉田孤羊
戀のサラ・ベルナール……林二九太
歌舞伎名優噺……三木春雄
ボヴァリイ夫人訴訟事件……後藤末雄
▼見出されし影……新庄嘉章
▼文藝時評 歌合せに擬して……上司小剣
▼死の現象液─與謝野先生を悼む─……堀口大學
▼(短歌)眠られぬ夜……吉井勇
▼文壇あの人・この人(漫畫文)……加藤悦郎
▼山をよぶ……石川欣一
▼三田文科教授評判記……三田文吉
▼(詩)ある雲によせて……津村信夫
▼五行言……▼文藝ポスト(讀者投稿欄)
■獄中通信……林房雄

日本海々戰 後篇
N・プリボイ作 上脇進譯 好評廿版
賣れる!! 賣れる快書!! 刻下第一 敵艦隊乗組一勇士の敗戰手記!!
N・プリボイ作 上脇進譯 日本海々戰(前篇) 好評續々卅二版發行!!
前篇 後篇 各定價八十錢 送料各八錢

知識階級論
宮坂逸郎著 (好評續々重版又重版)
四六判上製四五〇頁 定價一圓二十錢 送料十二錢

吉田絃二郎著
小草をさゝぐ (十六版) 定價九十錢 送料六錢
思想の朝 (好評十三版) 定價八十錢 送料六錢

改造社版 櫛田民藏全集 (全四卷)
高野岩三郎 長谷川如是閑 權田保之助 森戸辰男 大内兵衞 (責任編輯)
第一回(目下配本中) 第三卷 農業問題
第二回配本(價値及貨幣)四月廿日配本
全卷目次 第一卷 唯物史觀と社會問題 第二卷 價値及貨幣 第三卷 農業問題 第四卷 學説批判と社會時評
一冊紙數五百頁内外・菊判上製 一冊定價二圓五十錢・送料二十二錢

改訂版 短歌講座
内容一新されて眞價は倍々輝く
全六卷・一冊二圓 送料二十二錢
第一回配本(目下配本中) 第二卷 概論作法篇
第二回配本(四月廿日配本) 第三卷 修辭文法篇
▶内容見本進呈◀

現代金融經濟全集
經濟生活の指針・有効適切な投資!
即刻最寄書店へ御申込を!
第一回配本 近日開始!! 毎月二冊 完配本
全三十四卷・豫約募集
四六判上製、ポイント組、裝幀堅牢、上製美本、一冊紙數約三百五十頁乃至四百八十頁の豫定 各冊八十錢 送料十四錢
(第二回配本)
興業銀行參事 法學博士 栗栖赳夫著 公社債株式論
大藏省文書課長 井川忠雄著 國際金融論
メ切迫る!
實物を書店で一ト目見て下さい。 内容見本進呈
發行所 東京市芝區新橋七 振替東京八四〇 改造社

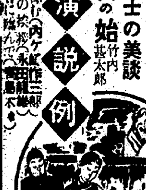

雄辯 五月號

公娼廢止と其對策
☆存置か廢止か 論議を續けて喧々… 公娼廢止の問題に就て、今、權威四氏の興味ある名論を讀め!
◎近代社會の性的生活……赤神良讓
◎敢て政府當局に建言する……市川房枝
◎散娼の跳梁に拍車……肝付兼英
◎劃一的取締は不可也……草間八十雄

次の日本を指導する力 文學博士 矢吹慶輝
次の日本を支配するものは果して何の力ぞ! 矢吹博士が愛國の熱情を吐露した感激の名論説!
矢吹慶輝氏

▲國民保健の重大問題 醫學博士 入澤達吉
▲愈よ迫る雄辯選手權大會状況 (決定せる全國代表選手を發表!)
▲日本外交の五人男 澤田謙
▲蔣介石論 村田孜郎
▲野村海軍大將と語る 青山茂

隨筆 ○小笠原島紀行……中河與一 ○感激……杉山 ○事物……中西 ○事實は奇なり……竹内時男 ○研究……大山 ○時代は……山田 ○…古川 ○思ひあがる……佐藤

東京港と中央卸賣市場
近代的設備を誇る港と市場の全貌 頗る興味深い最新知識の紹介

▲雲足速し全歐の空 二階堂明
▲雄辯の軌範 何の爲の學問ぞ 加藤咄堂

花形選手一人一話
若原正藏
▲住吉先輩の事 西田修平
▲感激の早慶戰 若原正藏
▲心の拳闘を習ふ 鈴木幸太郎
▲二つの悩み 山岸二郎

話し方研究座談會
○拳闘選手權大會を語る
○映畫界百話
○財界ゴシップ

最近海々戰と將來の大海戰 (平田晉策)
次の大海戰は如何に行はれるか、提督は誰かなる?

滿洲國見聞記
○リーグ戰補統計
○アマゾン開拓に雄飛する 稲葉八郎氏
横尾泥海男、徳川夢聲、益田甫三氏のユーモア溢れる珍談奇談

模範演説例
○雄辯練習の始 竹内甚太郎
○名士の美談
▲坪内博士の死を悼む(内ケ崎作三郎)
▲新舞踊講演會の挨拶(永田龍雄)
▲コーツ博士追悼會に臨んで
▲愛國の雄辯家を語る
▲千波湖改修美談 大谷竹次郎
▲感心した演説
▲人間の心理 河口愛子

最近の男女問題種々相
▲横川、沖兩勇士銃殺の追憶 (シモーノフ氏)
▲米國歷代大統領の私的生活 (フーヴァ氏)
☆博士論文の裏表 (博士はどうして作られるか?) 駿井健二郎

警察署長ザツクバラン座談會
▲河合武雄自叙傳
▲旅館と客の言ひ分 (強盗から金を借りた男 神野岩三郎)

小説欄
▲その流れ
▲前垂將軍 竹田敏彦
▲東の先驅者
▲都會の虹 濱本浩

定價五十錢 送料二錢
東京小石川 大日本雄辯會講談社

オフナール
マルピー
頭痛 船車暈 二日醉 疲勞

主治効能: 肉體的、精神的一般疲勞、精力減退、睡眠不足、其他過勞に因る頭重、頭痛、スポーツ時の心悸亢進、息切れ、船車暈、山暈、二日醉
醫學博士 瀧野勇氏創製 醫學博士 木下東作氏推薦
包裝・定價: 二十錠入 金參拾錢 …
製造發賣元 大日本製藥株式會社 本店 大阪市道修町 支店 東京市本町 出張所 臺北市榮町
全國知名藥店ニアリ

實用建築講座 會員大募集

建築學界の權威總出動

顧問
工學博士 伊東忠太先生
工學博士 大熊喜邦先生
工學博士 武田五一先生
工學博士 佐藤功一先生
講師百二十氏 科目百二十講目

全部新執筆で直ぐ役立つ
最新最高の學理を平易明快
懇切周到に説く徹底的實際
建築學指導書は之れだ!

建築論 城戸久氏 / 建築論 元良勳氏 / 建築論 金原省吾氏 / 社會と建築 吉田信武氏 / 世界觀と建築觀 瀧澤眞弓氏 ×
日本建築史 田邊泰氏 / 東洋建築史 藤島亥治郎氏 / 西洋建築史 野地修左氏 / 社寺建築 大岡實氏 / 日本住宅史 前田松韻氏 / 日本美術工藝史 藤原義一氏 / 現代建築 藏田周忠氏 / 滿洲建築 村田治郎氏 ×
力學單位・度量衡・荷重・材料強度及彈性數學表 武内富雄氏 / 單式構造 高橋三夫氏 / 複式構造 鷲尾健三氏 / 空間的構造 瀧本義一氏 / 平面及曲面ノ構造 坂靜雄氏 / 土性力學 安井源一郎氏 / 一般構造學 伊東恒治氏 / 一般構造學 武内富雄氏 / 鐵筋コンクリート學 坂靜雄氏 / 鐵筋コンクリート學 宇津木靜雄氏 / 鐵骨構造 棚橋諒氏 / 耐震構造 棚橋諒氏 ×
新建築材料 吉田亨二氏 / 金物及ガラス 高木暢太郎氏 / モザイク敷材 元木秀一氏
木材及石材 酒井勉氏 / コンクリート及材料 加藤清作氏 / 乾式構造 市浦健氏 ×
建築計畫總論 小林政一氏 / 都市計畫 林蘇氏 / 建築法令 山之内嘉兵衞氏 / 建築經濟 伊東恒治氏 / 博物館 下元連氏 / 圖書館 江崎伸市氏 / 學校 石川徹次氏 / 幼稚園 今井兼次氏 / 教會 今井兼次氏 / 百貨店 石本喜久治氏 / 商店 十代田三郎氏 / 官衙 大熊喜邦氏 / 官署 井上一之氏 / 事務所 石原信之氏 / 銀行 佐藤良清氏 / 放送局 西村好時氏 / 映畫館 吉田鐵郎氏 / 劇場 中山克己氏 / 競技場 木村榮次郎氏 / ホテル 本野精吾氏 / レストラン及バー 木村榮次郎氏 / カフエー 印南高一氏 / ダンスホール 伊藤正文氏 / 倉庫 北村勝成氏 / 工場 高木源之助氏 / ガレーヂ 丹羽美氏 / バスターミナル及停車場 遠藤金之助氏 / 市場 辛木貞夫氏 / 病院 藤谷茂二郎氏

サナトリユーム 上浪朗氏 / ホテル 新名種夫氏 / クラブ 本田正道氏 / ヒユッテ 江口義雄氏 / 公衆浴場 村野勇夫氏 / 寄宿舍 飯井猛香氏 / 博覽會建築 今井義次氏 / 運動場建築 田中平學氏 / 防空建築 田邊一夫氏 / 航空港 笹間一郎氏 / 日照及氣象 木村幸一郎氏 / 熱環建築 大澤一周郎氏 / 新製圖法 藏田周忠氏 / 透視圖法 横本慶金氏 / 工業物理 竹内時男氏 / 建築寫眞測量法 巖谷不二雄氏 ×
調査法 小林秀一氏 / 見積法 猪野勇一氏 / 施工法・仕様書 堀紫朗氏 / 工事監督心得 堀紫朗氏 / 測量 藤井鹿三郎氏 ×
暖房冷房換氣裝備 大澤一郎氏 / 建築衛生 谷口吉郎氏 / 電氣機械設備 大槻喬氏 ×
工匠 杉山雅桔氏 / 家具裝飾 野村茂治氏 / 工藝材料 木檜恕一氏

工藝材料 鈴木太郎氏 / 家具設計 西海幸一氏 / 塗料及塗裝 飯田秀太郎氏 / 金屬家具 西川友武氏 / 照明 豐口克平氏 / 室内裝飾 大河内一治氏 / 壁紙及裝飾 木檜恕一氏 / カーペット及カーテン 宮内順治氏 / 壁面塗裝 佐田辰夫氏 / 彫刻及彫刻物 寺畑助之丞氏 / 金屬工藝 豐田勝秋氏 / 漆器 山崎覺太郎氏 / 染織 山崎幸雄氏 ×
住宅政策 白鳥義三郎氏 / 住宅計畫及住宅構造 岡田孝男氏 / 最近住宅の樣式 土浦龜城氏 / 住宅設備 増戸敬止郎氏 / 室内裝飾 伊藤義次氏 / 住宅と便所 土浦信子氏 / 集合住宅 山田守氏 / 民家 今和次郎氏 / 數奇屋建築歷史篇 堀口捨己氏 / 數奇屋建築實際篇 木村清兵衞氏 / 日本庭園 龍居松之助氏 / 西洋庭園 調口鉄太郎氏 / 公園 井下清氏 / 別莊 江口義雄氏 / 建築と測學 有本邦太郎氏 / 建築語 白鳥義三郎氏

研究室より建築學徒へ
東京帝國大學名譽教授 工學博士 伊東忠太

實用建築講座は、建築界の過渡期に際して、その指針を示す使命に任ずるもので、實に機宜に適した計劃であり、我國文化の發達に貢獻すると共に全建築家に稗益する所極めて多大である。その内容は建築の各方面に亙りて遺漏なく、曾つて見ざる豐富なもので、斯界に重きをなす權威者が各自その得意とする題目に就て周到精緻に、且最も平易に説明されて居るものであるから、學窓にある人は、勿論已に學校を出た人も即ち全建築家は是非共讀まねばならぬ實典であると信ずる。

住宅圖案懸賞
募集 賞金壹千圓
規定書申込進呈

堂々全十八卷! 各講讀切!

第一回配本
▼斷熱建築 大澤一郎先生
▼現代建築 藏田周忠先生
▼公衆浴場 飯野香先生
▼工場建築 高木源之助先生
實物全國書店にあり

內容總目錄進呈
四六二倍大判別冊
毎卷二百八十頁
原色寫眞及圖版多數
毎月一回十日發行
會員外に分賣せず
會費
毎月二圓五十錢
申込金不要
申込は全國書店又は本社へ

東京市淀橋區戸塚町一ノ一〇九
東學社
電話牛込四五九四・振替東京二八六七

朝鮮無煙炭合同 假調印を了す
けふ東拓本社で

【東京電話】朝鮮に於ける無煙炭合同問題に關し、朝鮮總督府穗積殖產局長並に石田鑛山課長は、過般來上京して參加三社の出資比率に關する折衝を行つてゐたが、略ぼ成立を見たので十六日東拓本社に於て石田鑛山課長立會の下に假調印を行つた、合同要項左の如し

出資額は東拓鑛業三百萬圓、明治鑛業六十萬圓、三菱鑛業百四十萬圓、各社の出資は現地に於ける現物出資とす、新會社の資本金は一千萬圓（拂込五百萬圓）

而して右條件により合同成立の上は、現存の朝鮮無煙炭會社（資本金一千萬圓拂込二百五十萬圓）と更に合併し資本金總額二千萬圓（拂込七百五十萬圓）の朝鮮無煙炭合同會社を創立する筈で、合同會社成立の上は三社の無煙炭保留鑛區採掘を開始する筈

長老閣僚會議 廿二日に開催
愈よ陣容の整備へ 昨日の會議で決定

內閣審議會

【東京電話】內閣審議會並に內閣調查局設置に關する方針協議のため、十六日の閣議散會後首相官邸において閣僚、岡田首相、町田商相、床次遞相參集して協議を重ねた結果

一、內閣審議會官制は十二日の長老閣僚會議の決定に基き速かに官制案並に之に伴ふ任用令の起草をなし、來る十九日の閣議で決定する

一、來る廿二日岡田首相、高橋藏相、町田商相、床次遞相の長老閣僚會議を開き審議會委員の人選並に調查局長官の選任及び調查研究すべき項目等の根本方針を決定、當日を以て陣容整備の手筈を整へる

一、來る二十三日の閣議で正式に之が承認を求めること

一、その他の事については一切を岡田首相、高橋藏相に一任することに決定し午後一時過ぎ散會

床次遞相語る

【東京電話】床次遞相は長老會議散會後左の如く語る

今日居殘つたのは自分が二十二、三日頃關西地方に旅行するので、その前に審議會の話を大體打合せておいた方がよいと思つたからである、自分の旅行は岡田首相の西園寺公訪問などとは全然無關係である、調查局長官の人選については各自色々に考へてゐるだらうが今の所全く白紙である

政友會との關係は仲々難しいが岡田首相が鈴木總裁を訪問する時機は自分の考へでは一番後がよいと思ふ、先づ纏まり易い方から纏めるのが至當ではあるまいか、審議會や調查局の官制はこの次の閣議で決めるだらう、樞密院に全部御諮詢を仰ぐかどうかはまだ決めてゐない

散會後時局問題につき次の如く語つた

時局については兎角政變說が行はれてゐるが、各閣僚とも政變があると見るものは一人もないやうだ、殊に自分が辭職するだらうとか云ふがこれは倒閣論者が宣傳してゐるもので、自分の出所進退は誰が見ても首肯し得る理由がない限り、倒閣論者が希望するが如く辭職するやうなことはない

三宅第廿師團長の 着任披露宴
昨日龍山偕行社で

新任第二十師團長三宅光治氏の着任披露宴は、十六日午後四時から龍山偕行社で開かれた、この日宇垣總督、今井田政務總監を初め本府各局部長、全鮮各道知事、府內各銀行、會社幹部並に軍部からは植田軍司令官を初め在城各部隊長以上の幹部約一千名が招待された、定刻樓上宴會場所定の席に一同着席すれば、三宅中將は起つて着任の挨拶を述べたに對し、宇垣總督は來賓を代表して謝辭を述べ、酒宴に入り午後五時盛會裡に散會した（寫眞は同披露宴）

各省の事業關係は 先づ閣議で決定
次に事務的に進めて行きたい
閣議で 藏相意見開陳

【東京電話】高橋藏相は十六日の閣議席上

從來各省の事業を見るに先づ各省別途に事務的決定を爲し、次いで之を各省間の折衝に移し最後に閣議に諮る樣にしてゐるが

これでは甚だ不合理のことが多い、殊に豫算編成期が近づいてゐることであるから、成るべく各省の事業關係はその大綱を閣議で決定し、次に事務的に進めて行く樣にすれば十分各省間の連絡が保つてゐる

と述べ、町田商相先づ率先贊成しその他閣僚もその趣旨については何等異存なく、藏相の意見に從つて之が徹底を期することゝなつた（寫眞は高橋藏相）

政友會內に又復 紛擾を惹起か
審議會問題を繞つて

【東京電話】政友會は內閣審議會並に調查局に對し黨議を以て絕對に委員を送らざることに決定し、近く岡田首相が鈴木總裁を訪問して正式交渉をなす豫定であるが、十七日午後五時半より芝三緣亭に伊藤仁太郎、鈴木義隆、板谷順助、板野友造、西岡三四郎その他諸氏發起人となり有志代議士會を開き『政局の重大性に鑑み我黨は虛心坦懷に委員を送るべし』と決議し、黨內の同志糾合擴大運動を起すことゝなつた、これに對し黨首腦部は依然強硬態度を以てこれに彈壓を加ふる方針であるが、本問題を繞つて再び黨內に紛擾を惹起するに至るべしと成行を注目されてゐる

政友の本年度 政務調查方針決る
本部に政調總會開催

【東京電話】政友會では十六日午前十時より芝三緣亭に於て幹部と政務調查會役員の聯合會を開き鈴木總裁以下五十餘名出席、若宮政調會長より本年度政務調查會の調查方針に關する挨拶があり滿場一致之れを承認し、引續き午後一時より本部に於て政務調查總會を開催、右の顚末を報告之れを承認正式決定した、而して政務調查會には左の五部並に特別委員會が設けられた

第一部（外交、拓務）
第二部（內政）
第三部（財政、經濟）
第四部（國防）
第五部（產業）

特別委員會
一、地方行政財政特別委員會
一、農村更生特別委員會
一、米穀蠶絲肥料特別委員會
一、貿易關稅特別委員會
一、思想特別委員會
一、統制政策檢討特別委員會

新宿御苑に 行幸仰出さる
二十二日觀櫻御會

【東京電話】天皇陛下には來る二十二日觀櫻御會につき、午後二時三十分宮城御出門新宿御苑に行幸、午後三時四十分御苑御發、還幸あらせられる旨仰出された

林陸相の 時局談

【東京電話】林陸相は十六日閣議

英政府、獨蘇と 豫備會談か
五國海軍會議に關し

【ロンドン十五日聯合】日本、イギリス、アメリカ、フランス、イタリー五國海軍會議はワシントン條約の規定により今年中に開催される豫定であるが、イギリス政府としてはこれがため先づドイツ、ソヴエート兩國代表をロンドンに招いて各個に英蘇、英獨間の技術的豫備會談が開かれるものと見られてゐる、右に對し十五日イギリス海軍部內の某有力者は左の如く語つた

イギリス政府は本年中に開かるべき海軍々縮本會議に獨蘇兩國を參加せしめるため四月中にロンドンにおいて英蘇、英獨間の技術的豫備交渉を行ふに決し既にソヴエート聯邦及びドイツに對し招請狀を發した趣である、右招請狀はストレーザ會議前に發せられたものとであるが右會議中イギリス代表はフランス、イタリー兩國代表者にこの旨を傳へ種々意見の交換を遂げたが兩國代表もこれを承認したとのことである

英藏相新豫算を下院に提出

【ロンドン十五日聯合】藏相チエンバリン氏は十五日下院に一九三五、六年度の豫算案を議場に提出した、チエンバレン藏相は景氣回復の事實を物語り曰く

新豫算は國民經濟が着々繁榮に復しつゝあることを端的に反映してをる、イギリス國民は現在既に繁榮の八十パーセントまでは回復したが殘る問題は如何にして二十パーセントを回復するかにある、今後國際平和が維持せられ國內において國民が一致すれば、イギリス國民は來るべき

會計年度

においては更に繁榮を招來すると確信する、以上の確信の下に今回の均衡豫算を編成した、今回の均衡豫算編成に當つては三度目の均衡豫算である、斯くの如き實例は世界何れの國においてもその比を見ないところである、予は景氣回

排日取締を希望
有吉公使が汪氏に

【南京十六日聯合】今朝入京した有吉公使は午後四時汪精衛氏を外交部官舍に訪問、排日取締り徹底實行を希望した、これに對し汪精衛氏は同公使の要求を認め、鋭意努力する旨を答へ次いで借款問題及び國民政府の褒賞記令に言及し、公使より日本側の意向を傳へて會見を終へたが公使は右會見後記者團に對して語る

二十日船出丸で歸國することになつたので挨拶々々汪精衛氏を訪問した譯だ、排日取締問題に就いては支那側が尚一層の努力を必要とすることを注意しておいた、借款問題については今日迄何等の交渉も具體化しておらぬものと見られてゐる、尚同公使は十六日[illegible]

ヒトラー氏 誕辰祝賀式

【ベルリン十五日聯合】今をときめく獨裁宰相ヒトラー總統がイン河畔に呱々の聲をあげてよりこゝに四十七年、來る四月二十日は第四十八回誕辰に當るのでドイツ全國を擧げて大々的な祝賀式典を擧行することゝなり、合せて再軍備を強調するため新ドイツ軍用機九台を建造、ヒトラー總統部隊を組織して誕生を祝ひ、ヒトラー總統に獻呈することゝなり、目下突擊隊が中心となつて獻納資金募集に大童である

滿洲は初めて の視察です
昨日京城通過北行の 賀屋主計局長語る

賀屋大藏省主計局長は滿洲國、關東州の經濟事情視察のため十六日午後三時半京城通過北行した、同局長の赴滿は注目されてゐるが、車中次の如く語つた

滿洲は初めての視察で歸路は大連から海路によりたいと思ふ、自分の滿洲行きに絡んで滿洲國との國防分擔金問題があるやうに噂されてゐるがそんなことは判らない（寫眞は賀屋主計局長）

わが經濟使節を アメリカに派遣
門野、串田兩氏ら內定
出發時期は今秋

【東京電話】我が國の貿易に於て最も重要なる地位を占むる日米貿易關係の根本的調整を圖るべく、經濟使節の米國派遣については外務當局に於て豫ねて考慮中であつたが、米國極東經濟視察團の來朝により最近急速に具體化し、米國視察團の派遣に對する答禮を兼ね近く米國に對し經濟視察團を派遣することゝなり、而して外務當局は目下その準備を進めて居るが使節の人選には最も注意を拂ひ多數に上るを避け、我が財界を代表するに足る一流人士三名位に止め歸朝後、米國當業者との協議內容を我が國當業者に熟知せしむる有力者を選ぶ方針であるが、大體正使としては日米通商辨護委員會委員長で大倉組の副頭取門野重九郎氏、同委員三菱銀行取締役串田萬藏氏の兩氏及び副使として同委員三井物產取締役田島繁二氏の出馬を促がすことに內定、近く開かれる通商審議會に諮つた上政府より正式に通告しその顯諾を求め而して一行の出發時期は九月乃至十月頃になるものと見られてゐる

英にも派遣

【東京電話】廣田外相は先般來イギリスのバーンビー經濟使節來訪の答禮、ならびに更に今回來朝中のアメリカ訪日親善團の答禮を兼ね我が國民間有力者よりなる訪英米經濟使節を可及的速に組織派遣することゝなり、目下關係當局並に民間諸團體の間に派遣に關する諸點について打合せを進めてゐる

港灣協會大會 附議案決る

【東京電話】港灣協會第八回通常大會は五月十五日午前九時より橫濱市橫濱商業學校に開催、左記案を附議することゝなつた

一、[illegible]
一、[illegible]事を期せん事を政府に建議する件
一、[illegible]方を當局に要請する件
一、堤津港防波堤岸壁急設方を政府に建議するの件
一、伏木、北鮮諸港間就航船と連絡船との間に荷客の連帶運輸を開始せられんことを政府に建議するの件

聯盟理事會 午後四時に延刻

【ゼネヴァ十六日聯合】十六日午前十一時から開會の豫定であつた聯盟理事會は、午後四時（日本時間十七日午前零時）に延刻された

小協商國など 緊急會議開催

【ゼネヴァ十五日聯合】小協商國並にバルカン協約各國代表は十五日午後ベネシユ外相司會のもとに緊急會議を開き、オーストリア、ハンガリー及びブルガリア三國の再軍備その他の重要問題につき意見の交換を遂げた結果、ストレーザ會議の決定事項に付き說明を求める事に決定、次のコンミユニケを發表した

小協商國及バルカン協約各國代表はストレーザ會議の決定事項に付き[illegible]双方協調の結果、[illegible]と云ふに意見一致した、但しサンジエルマン條約その他の軍事條約を考慮し、オーストリア、ハンガリー及びブルガリアの再軍備を許容するといふ事に就ては、問題の重要性に鑑み更に十五日よりラヴアル佛外相の說明を求めるに決した

張、汪牽制の 蔣氏の意圖

【漢口十六日聯合】武昌行營主任張學良氏は十四日重慶經由飛行機で貴陽に飛來した、張學良氏の貴陽行は蔣介石氏の命に依るもので蔣介石氏は更に共產軍との戰鬪によつて大打擊を受けたこの際、軍隊補充を舊東北軍によつて行ふことに決定し、學良と協議するため招電したものである、而して蔣介石氏は之によつて目の上の瘤である學良の實勢力を削ぎ又張發奎氏を中心に貴州、雲南兩省の地盤獲得計畫を進めつゝある汪精衛氏の運動に大打擊を與へんとする意圖である

警察、經濟 兩部長會議
來月中旬開催

【東京電話】現內閣最初の地方長官會議は五月三日より一週間に亘り開催されるが、內務省では引續き中旬頃より警察部長會議並に新設の經濟部長會議を召集することになつた

飯米保障
五月一日實施

【東京電話】主として貧農階級の食料確保を目的とする民事訴訟法中改正法律案は十六日の閣議で來る五月一日より實施せられることに決定した右により食料新炭はその家族を扶養するに必要なる三ヶ月分迄差押へは禁止されることゝなつた

憲法學說問題
司法部の決定は なほ兩三日後か

【東京電話】美濃部博士の憲法學說問題に關しては、江藤源九郎代議士より不敬罪を構成すると東京地方檢事局に告發があり、既に戶澤檢事が博士の取調べを完了し、その檢察調書は上司の手許に差出され、小原法相、金山次官、岩村刑事局長、林檢事總長、光行檢事長の首腦部間で種々考慮が加へられてゐたが、その結果不敬罪に構成せぬが用語解釋上に不穩當の辭句があるため、この點を糾彈すべきや否やについて愼重檢討が續けられて居り、偶々十五日猪俣新檢事正の着任があり、十六日同檢事正は裁判所に登廳、檢察部上司に挨拶廻りを濟ました後午前十一時半より午後零時半まで檢事正室に戶澤檢事を招致して、美濃部問題に關し檢察上の報告を受けたが、事件の決定までにはなほ兩三日猶豫を續ける模樣である

新聞協會 大會決議

【熊本電話】新聞協會大會に於ける決議左の如し

一、九州は帝國の南方の要地にして人口稠密志氣旺盛にして富力充實す、而も西南九州は工業、交通、通信機關の整備之れに伴はざるは遺憾なり、即ち電話回線を增設し且つ台灣に對する航空施設の開始に方り、飛行機を熊本、鹿兒島に寄航せしめるは九州に於ける文化施設上の最大急務なり、本協會は之れが實現のため努力せんことを期す

一、振興熊本博覽會の開催を機とし熊本市が更に商業振興と、文化向上のため努力せんことを冀ひ、此の目的のため協會は協力を惜まざらんことを期す

水產打合會議
西本課長出席

全國水產事務協議會並に連絡試驗打合會議は來る五月六日より十三日まで[illegible]開かれ西本水產課長が出席することゝなつた、因に同會議の諮問事項、打合事項左の通り

▲諮問事項（一）沿岸に於ける漁業[illegible]（二）魚肥[illegible]檢查及販賣組織に關する施設及將來之に對する方策如何

▲協議事項（一）漁業用品配給[illegible]（二）漁業組合組織設定促進に關する件（三）[illegible]罐詰濫製防止に關する件（四）漁船員養成に關する件

▲連絡打合事項（一）連絡試驗、檢查連絡協定事項改廢整理に關する件（二）漁況の速報並豫報に關する件（三）連絡試驗調查の經過報告並に討議

訂正　昨夕刊閣議決定事項中『城大敎授兼九大敎授上野直昭依願免本官竝兼官』とありしは『依願免兼官』と訂正致します

辭令
【東京電話】
京城帝大助教授　鈴木武雄
任京城帝大敎授

夕刊後の市況

◇…大阪短期引跡

大新	九一圓三	三安
鐘新	二二四圓下	六安
日產	九六圓六	三安
新東	一四六圓三	不變

◇…橫濱生糸後場
當　六二〇　先　六一八

◇…各地期米後場止
金澤二七、六八　熊本二八、三〇　大阪最終氣配　八二、二高

◇株物後場
▲東電補產九圓一▲大同電力新九圓二▲聯合紙器一六圓八▲エタバイ新一〇圓七▲米倉新一四圓七▲滿洲電信電話一六圓一▲南滿鐵道一九圓一▲滿洲セメント一〇圓九▲京南鐵道二五圓九▲山陽工作新二九圓五　朝鮮信託一一圓八（出來高二五〇）

◇植場鐵三氏（拓務書記官）十六日入城備前屋

東西南北

新婚してから五十年目の金婚式當日に新婚當時作つて果さなかつたハネ・ムーンのスケヂユールを實行したといふ愉快なヤンキー老夫婦の話▲ニユージヤーシー州ルサフオード町に住むルーケンス夫婦といふがそれである▲彼等は新婚當時、首都ワシントンにハネ・ムーンをやつて、その頃まだ建築中であつたワシントン記念塔に上る計畫を立てたのであつたが▲都合で延び延びになり五十年後の最近になつてから漸く實現▲五百五十呎の記念塔のてつぺんでしみじみ『蜜月の甘さ』に醉つたさうだ▲御夫婦は五十年前の古ぼけた禮服を着用▲同じく五十年前の古馬車でワシントンに乘込んだが▲あこがれの記念塔の入口に來て恭々しく出したのがなんと一八八五年三月五日發行の記念塔特別入場券であつた▲御夫婦は現在塔の入場は無料であることを知らなかつたさうだ▲記念塔見物を終つてから夫婦は白堊館にルーズヴエルト大統領を訪問したところ▲大統領はこの『珍客』を悅んで迎へ丁寧な祝辭を述べた▲夫婦の話によると五十年前には彼等は時の第二十二代大統領クリーヴランドを訪問する豫定であつたと

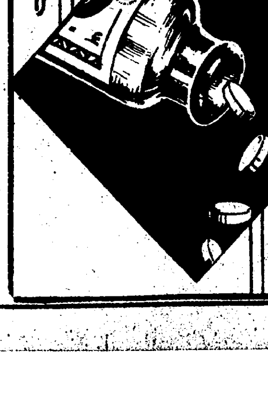

各藥店にあり

脚氣と榮養に ベリベロール

强力純ヴィタミンB製劑（特許專賣）

一般脚氣症、乳兒脚氣、乳兒綠便、惡阻、便秘、榮養障害、姙婦の榮養

粉末・錠劑・液劑・注射液

東京・京橋 ラヂウム製藥株式會社 出張所 京都・福岡

效目のないクリームで皺その他の醜を隱さずに最新皮膚科學の無類の所產

シモン クリーム

で征服されよ。シモン クリームは皮膚の健康を增進し、日夜絕えずその機能を發揮しますから、ニキビ、ソバカス、充血等を治し、若々しき顏、柔らかき手を得られます。シモンクリームの姉妹品にはシモン白粉及シモン石鹸あり

CREME SIMON PARIS

代表者 L.L. NEMIROVSKY, 405 Route Cardinal Mercier, SHANGHAI.

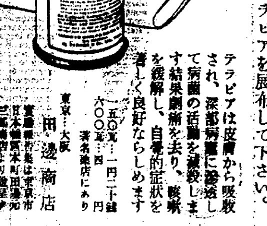

肋膜炎 外用藥 テラピア

キリキリッと胸が痛む、頻繁に咳が出る熱がある、身體がだるい…といふときには躊躇なくテラピアを展布して下さい。

テラピアは皮膚から吸收され、深部病竈に滲透して病菌の活動を減殺します結果劇痛を去り、咳嗽を緩解し、自覺的症狀を著しく良好ならしめます

一五〇瓦…一圓二十錢　六〇〇瓦…四圓　著名藥店にあり

東京・大阪 田邊商店

社説

搖げる金本位

世界大戰前においては、紙幣が自由に金と兌換されなければ、金本位とはいはなかつた。ところが今日ではかゝる金本位制は全く行はれてゐない。即ち、昔からのを金貨本位といひ、現代のを金塊本位といつて、昔の金本位と今日の金本位とを區別してゐる。この問題について、ウイリアム・オー・スクロツグスの所論を紹介すると、今日世界六十餘ヶ國の中で、金平價若しくはそれに近い爲替相場の通貨を有する國は十七ヶ國に過ぎない。しかもこれら十七ヶ國にしても、その約半數は爲替制限その他種々な手段によつて、僅かに名義上の平價を維持してゐるに過ぎない。ドイツが最も著しい例の一つで、イタリーやポーランドも同樣である。故に金本位國と然らざるものとの區別がむづかしい。中には曖昧とした國々もある。それに戰後になつて金本位の觀念が變つたから一層區別が困難になつた。

◇

一九二五年から二八年の間に、金に復歸した國々は、大概昔の金本位から離れて、金塊本位制を採つてゐる。この制度では、金貨を鑄造せず、紙幣兌換には金塊を用ひてゐる。しかも約八千ドル以上であれば兌換するが、それ以下であると金塊を引換へてくれない。ところが別に金爲替本位制なるものもある。この制度では金貨は勿論金塊とも引換へず、金本位國に對する金爲替手形と引換へる。これは一時的便法と見られてゐたが一九三一年英國の金離脱で大に限止した。米國は最後まで本式の金本位、即ち金貨兌換制を維持してゐたが、これも一九三四年一月三十日に金塊本位となり、ドルを四割一分切り下げた。然し實際には金貨兌換を行はず、又金の輸出も嚴しく制限してゐるのであるから、事實に金塊本位とは未だいへない。かうした色々込み入つた事情があるから分類は極めてむづかしいが、大體次の八種類がある。

×

（一）戰前平價を保つてゐる國々――アルバニア、オランダ、蘭領インド、スヰス。（二）戰後に通貨の切下げ安定を實行し舊來新平價を維持し、外國爲替に制限をおかぬ國々――フランス、スリスアニア、ダンチヒ（三）切下げ後新平價を維持してゐるも、それは爲替制限及び金の動きの制限によつてゐる國々――ブルガリア、チエコスロヴアキア、ドイツ、ハンガリー、イタリー、ラトヴイア、ポーランド、ルーマニア、ロシア、アメリカ。（四）米國のドルを基礎とし從つてドル相場の變動につれて動いてゐる國々――キユーバ、ドミニカン、ハイチ、ホンヂユラス、パナマ、フイリツピン。（五）戰前新平價のまゝで金本位に復歸せるも其後再び金より離脱せる國々――オーストラリア、アルゼンチン、コロムビア、カナダ、デンマーク、エヂプト、アイルランド、日本、英領マレー、メキシコ、ニカラグア、ノールウエー、パラグアイ、サルヴアドル、シヤム、スヱーデン、南アフリカ、イギリス、ヴエネズエラ。（六）戰後に平價切下げをして金本位に復歸したが再び金を離れた國々――オーストリア、ボリヴイア、チリー、エストニア、フインランド、ギリシア、グアテマラ、インド、ペルー、ポルトガル、ユーゴースラヴイア。（七）大戰以來正式に金本位に復歸しなかつた國々――ブラジル、コスタリカ、スペイン、ニユー・ジーランド、トルコ、ウルグアイ。（八）銀本位の國々――アビシニア、支那、ペルシヤ。

◇

以上の內で第一と第二は金本位國である。第三群は爲替その他の制限にて漸く金本位を維持してゐる國々、第四群はドル爲替本位國といつていゝであらう。その他はすべて金を離れてゐるのである。斯して見ると金本位制なるものは今日の世界に於ては全く混沌たる狀態にある。然らばこれが如何に落ついて來るであらうかといふにこれは何人も豫言を許さゞるところであらう。たゞ今日金本位の將來に對して、絶對の信頼の基準となるものは、國民の意思――經濟再建への――の眞實性と勤勞努力の度合とである。

加藤清正を語る (4)

小田省吾

第二軍の清正は、第一軍より五日遲れて釜山に着いたが直ちに上陸して梁山に到り、那の道を通つて彥陽を取り、蔚山方面を平定して慶州に出で進んで忠州に於て第一軍と一しよになり、又那の道を取つて進み、竹山、龍仁を經て京城の直ぐ南方に來たのであります。清正等は非常な急行軍で以て行長よりも一日遲れて京城の南に到着した。それを地圖によつて見ると今の西氷庫の對岸邊りまで來たところが、御承知の通り漢江の幅が廣い、そうして舟はない、そこで非常に困つたので有ます

◇

その折に有名なる話がある、即ち曾根孫六と云ふ年齡漸か十八歲の若者があつた。此の者は越中の產で鋼龍川の急流で水泳に熟練して居るから、命を受けて漢江に飛込んで對岸迄泳いで來て舟を一艘奪つて歸り、その舟を持つて來てそれに人を乘せて又對岸にやつて行き、それらの人が又舟を持つて歸り數百艘を奪ひ取つて之にて全軍漢江を渡り上陸したと云ふのであります。ところがまだそこが京城の近くであると云ふことが判らないから、その邊の山に登つて偵察して見ると既に小西の旗印がひらめいてゐる、そこでこれは却に相違ないと云ふので清正は具足を着し鎧、兜をつけて馬に乘つて城內へ入り込んだのが五月三日でありまする、即ち彼は堂々と南大門から入つた。現在の京城の門のうち、東大門は李太王の時建替へた新しいものでありますが、南大門は李朝第四代の世宗の時改築せられてずつとその儘殘つてゐるのである。故に今に殘つてゐるあの南大門の下を清正が堂々入つて來たと云ふ事を思ふと一種の感に打たれざるを得ないのである

◇

うぞ云ふ風にして五月三日に入つて陣取つたのでありますが、よく人はその時に京城は昔日本軍のために燒拂はれたと言ひます、それは非常なる間違ひだ、どうしてかと云ふと、話が一寸後戾り致しますが、忠州が陷つたのが四月二十七日であります。それで四月二十七日にこの城が陷入るとその翌々日敗兵が京城に來て、忠州は既に陷つたから已の家族等に早く逃げろと云ふことを知らせに來た、そこで京城は大騷ぎとなりましたそれが四月二十九日の夕方であります。そこで愈々會議の結果、京城を捨て北の方ににげることになり、一時平壤迄逃くと云ふことに意を決し、そこで一面に於いては使者を明國に遣はし明の援助を乞ふて恢復を計らうと云ふのであつた。

◇

第三には諸王子を各道に遣はして勤王の兵を募るやうにしなければ迚もいけないと云ふので、臨長子臨海君琿に金貴榮、尹卓然を附して咸鏡道に、第六子順和君に黃廷或、黃赫、李墍を附して江原道に遣はして勤王の兵を募らしめ王樣、王妃並に王世子光海君琿は四月卅日の拂曉市民號哭の中を未だ日の出ない中に西大門を出て愈々北に向つて京城を出られたのであります。

◇

それで御承知の通りその折りのことを時の宰相柳成龍と云ふ人が懲毖錄と云ふものをこしらへて、それに書いて居りますが、その當時の有樣を詳しく書いて居ります。之に據りますると、王樣の一行は西大門を出て砂峴に到つて初めて東方が明け、顧つて京城を見ると城內は火炎に包まれてゐる。南大門の兵糧倉等にも既に火が燃えてゐたのであります、砂峴の附近に小さい砂川がある、そこに小さい石橋がある、丁度あの邊から雨が降り出し――大分ひどい雨であつたと書いてありますが、王樣も王妃も雨に濡ながらその道を通つて行つたと云ふことが書いてあります。誠に悲慘な光景であります。

で王樣の京城を出られた日は三十日の拂曉でありますから日本軍が、入つたのが二日の夕方でありまして、その間王樣が逃げられてから、日本軍が入つて來るまでは京城の町は全く無警察の下に置かれたので、その間に亂民が起つて第一に燒したのが今の遞信局のある所に掌隷院と云ふ奴隷のことを掌る役所があつた、その掌隷院を破壞せんがために、先づこれを燒いた。その外昔時の景福宮、昌德宮、昌慶宮などの宮殿を破壞したり燒いたりしたのであります。此の事は李朝實錄に明記されてあります。でありますから日本軍が入つた時分は殆んど大事なところは燒かれて了つてゐたのであります。未だ燒かれてないところの南班などの人の家を日本軍がとつて陣取つた譯であります。のみならずこの時に小西と加藤に隨と城外に陣取つて豫ねて秀吉から誡しめてあつたところの方針によつて立札を立てゝ人民を安んじたと云ふ事が西征日記に書いてありますから云ふ點も非常に誤解を受けてゐるのであります。事實全く間違つた考へであると思ひます。

昆虫(三)題

春……趣味の動物學

理、農學博士 松村松年

お賽錢泥棒

◇かぶとむし◇

今 日兜蟲科の昆蟲は世界に六百種位知られてゐて、その大半のものは南米にゐる日本には僅か四種類で、昔こがね蟲と共に賽錢泥棒に利用されたので有名である。主としてさいかちの木に集まつてゐるが、又、櫟や楢の木より滲出する樹液に集まるものも少くない。日本最大の甲蟲の一種の雄は、長大の角狀突起を具へ、その末端にて四分してゐるその用途の一は自衞のためであり又その一は雌の爭奪に利用される

◇……インド・オーストリアのかぶとむし

雌は小形で、頭部には何等の突起を有してゐない。その脚には針狀の長刺があるので、注意せざれば刺されることがある

兜蟲は如何にもおそろしい相貌を有してゐるが、見かけによらぬ平和の昆虫で、別に他の昆蟲を捕食したり、噛ひつくことはない。兜虫の口部は退化して、單に樹液を吸收するに過ぎない

兜 蟲はその形の大なるだけ強力であつて、子供には到底押へきれない位の牽引力を有してゐる、その脚の末端には鋭き爪を有してゐるので、物を把握するに好適してゐる。これがために昔時より賽錢箱の泥棒に利用されたわけである、それは糸にてその突起部を縛りそれを賽錢箱に入れると、銅貨位は平氣でつかみ上げる、もつとも賽錢箱の孔の小なるものには、兜虫よりも小形なカナブンが役立つのである。地方の神社佛閣などにある賽錢箱は如何に遊ざまにしてもその金は出て來ない。この場合生きたくまでが必要であつて、それにはこの兜虫が最も好適してゐる

兜 蟲の幼蟲は白色であつて、その完成せるものは長さ二寸餘に達し、蛹化する迄には先づ四、五年の星霜を要する兜蟲は植物性の腐敗物をもつて食としてゐるので農林業には餘り關係がないが、その無用の朽木を速に腐朽せしめ、稚木の成長に便ならしむる位がその使命であつて、それが自然の經濟に有利なる所である

兜虫の壽命はまだ判然しないがこれを籠に入れ、糖液を皿に盛りて與へれば、先づ一ヶ月位は生きてゐる

奥女中の武器

◇たまむし◇

世 界にはたま蟲が約二千種ばかり、日本には約百種ばかり知られてゐる。大形のものになると一寸二、三分あるが、小なるものは二、三分しかない。たま虫はこめつき虫によく似てゐるが、これには胸部に嘴狀する突起がないから、容易に區別が出來る。加ふるにこの種類は何れも金屬性の光輝を放ち、美麗の點では恐らく甲虫類中の王座を占むるものであらう。たま虫の樣な美麗なる昆虫には往々、磁石樣の要素があると云はれてゐる。たま虫の面白きことは、飛翔の有樣がよく飛行機に似てゐることである

三 才圖會の記載によると婦女子がこれを愛翫の具に供し、愛用した樣に記してゐるが一方、日本の婦女子はこれを小箱に納めその美を讃美してゐた。さらにこのたま虫を所有してゐれば、衣服が殖えると考へこれを簞笥の中に入れ大切に保存したものだ。又有毒なるがため御殿女中がこれを蔵しておきいざと云ふ場合に九寸五分の代りに利用したとも云はれてゐる。これを簞笥の中に入れておくと衣服に虫がつかないとも云はれてゐる、それは兎も角、たま虫は日本にかける最も有名な甲虫であつて、大いに珍重せられたものだ

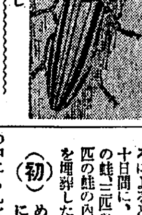

◇……たまむし

た ま虫は恐怖すると脚を退縮して死を眞似すると共に、また時には直ちにとび去ることもある。成虫はその卵子を一個づゝ産下するが、普通は木の裂間若くは電光にて裂けた部分に産卵する。幼蟲は色々の樹木に寄生してゐるが、主として櫻と榎の古木を好んでゐる。成虫の口部は退化してゐるので、別に食物を攝取しないが、時には樹液を吸收し、また小形なものには花粉を食するものがある

た ま虫の壽命に就ては判然としてゐないが或ひは昆虫類中、最も長き壽命を有するものではあるまいかと云はれてゐる。ドイツのライプチヒ大學に約四十年前に製造した或る机があつた。面白いことにこの机からたま虫が現はれてきたのだ。たま蟲の幼蟲が既に机に製造された木に寄生する筈がないから、机になる以前のものであることが考へられる。この事實からみて、少なくとも四十年の壽命を有すると思はれるのである

死を知る

◇まいそうむし◇

し で虫の種類は日本には二十種ばかり知られてゐる。小形のものには美麗の赤紋を有するものがある。その脚は太く、觸角の末端は黃色で、球桿狀に膨大してゐる。それを一見すると如何にも毒々しい形態を有してゐる。しで虫は屍や獸やその他大の死骸でもなければ集まつて來ない。この埋葬虫は、決して陽光を見ないことである。屍體をはこぶにも夜間であつて、人目にかゝることが少い

埋 葬虫の嗅覺は頗る發達してゐて、如何に動物の屍體をかくしておいても、何處からともなく集つてくる。昔人が路傍で死してゐると、この虫が襲來し、これに産卵せんがその屍を地中に埋めたので、埋葬蟲の名を與へたと云はれてゐる。しで虫の活動と根氣とに就ては正に驚くべきものがあるグレデイシユ氏の報告するところによると、四匹の埋葬虫が五十日間に、二匹の鳥、二匹の土龍と、四匹の蛙、三匹の鳥、二匹の蝸牛、一匹の魚の內臟、牛の肝臟の二片を埋葬したといつてゐる

初 めは小形の圓孔を地上に掘るが、後には屍體の中にも孔をあける、屍體の下の地を掘つてゐる間に、自然とそれが地下に落ち、土に蔽はれて見えなくなると、その地を離れて他に同樣の食物をもとめてとび去る。その卵子が孵化し、二週間もすると、大腮を有する紅白の幼虫が現れ來り、その死體を喫食する、それが一ケ月もして完熟すると地中に深く潜入し、小室をつくつて、その內に蛹化する

埋 葬虫に就ては昔は荒唐無稽の色々の話があつて、それが今も傳說として殘つてゐる

例へば地下に埋めた棒の上端に鼠の屍體をつないでおくと、何時の間にかその棒を倒し屍體を地下に埋めてしまふといふが如きはそれである。尤も屍體が小形なれば、隨分困難をしても遠方へはこぶものである。病人が死に瀕してゐる時に、鳥が屋根にきて啼くと、その病人が死すると云ふことを昔より言ひ傳へてゐる。それは鳥に一種の知死臭と云ふ能力があるからだと云はれてゐる。埋葬虫もまた知死臭を有してゐるものと見へ死に瀕せる人家に集まつてくることも知られてゐる。三才圖會に、死人を豫め知ると記してあるのは面白い

京城の近くにも斯樣な部落がある

文◇盲◇退◇治◇と◇簡◇易◇學◇校 (十六)

池田林儀

京畿道楊州郡、北漢江と南漢江と合流するところに、一つの島がある。俗に『流れ島』と云つてゐるが、この島は江原道から流れて來たものだといふ。土地の爺さんの話では、最近まで江原道からこの島に稅金の取り立てに來たといふ。土地の人にきいて見ても、みな同じことを云つてゐる。この話は古い話で、もあることか、鬱ろく切れ島が流れて來たのが五十年ほど前だとある。京城から十數里外のところに、こんな罪のない話があるかと一寸うれしくなる

×

この流れ島から稍遠からぬ上流楊州、楊平二郡の界をなす北漢江の畔に松村簡易學校がある。北には雲吉山が屛風のやうに突つ立ち南は上記北漢江が美しい綠色を湛はせて流れてゐる。山嶺に近い高地帶は用水乏しく、土質またやせてゐるが、漢江沿岸は沖積層から成り、土地肥沃で農作物がよく出來る。漢江の河原からは砂金もとれる

×

學校から十餘町のところに、[illegible]

この地方の各部落は貧困で窮乏に惱むところであり、從つて教育程度も無學なものが多く、やうく諺文を拾ひ讀みするものがたまにある位である。國語を解する者は一人もなかつた。本校まで五里もあるところから、學校に通ふ兒童も今まではなかつた

×

けれども彼等の間には、學校がほしい國語をおぼえたいと希望するものが、最近數年來非常に多くなつた。これについて面白い話を金訓導金榮洙氏は語つてゐた。昭和八年のこと、騎兵隊が行軍の途中、この松村里を通つたが、この邊で野營をすることになつた[illegible]くれと頼んだ。けれども誰も國語を解する者がないので通じない

×

部落の人たちは、たゞ『モーラ』『イルボンマリモーラー』を連發するばかりで要領を得ぬ。騎兵は怒つて馬に騎り、楊平に通ずる三等道路まで出たが、そこでどうやら國語のわかる者を見付けて連れて來た。これでやつとお湯を沸かすことだとわかつたといふ。こんな樣な話は澤山などによくあることで、部落の人々は部落にたゞ一人でも國語の解る人が居つたらと念じてゐた

×

そこに昨年松村簡易學校が出來るといふことが解つたので、彼等は飛び立つやうに喜び、一も二もなくこれに賛成して、『先生樣が來たら、子供たちばかりでなく、大人もみんな國語の勉強をするのだ』といふやうなことを語り合つた。これで簡易學校に對する有力な部落の大體の空氣は知ることが出來るのであるが、さて學校を建てゝ兒童を募集して見ると、存外希望者が少い

×

そこで金訓導は朝から夜遅くまで、部落々々をかけ廻つて兒童を募集した。これは一方に學校熱の高い部落もあるが、大多數の者が無學で學校のことがわからないのと、今一つは貧乏なことが原因してゐたといふことがわかつた。今年はそれほど骨折れずに定員以上の兒童を得たが、來年からは希望者が多くなつて斷りはしまいかといつてゐる（この項つゞく）

新刊紹介

少女倶樂部（五月號）滿洲國皇帝陛下の御仁德を頌讚した『蘭花黨』の一篇と滿洲國の景物を紹介する特集を載せてゐる讀物には『スポーツ相談會』『ヨハンナのお人形祭』『大阪落城の日』『銀の夕星』『義行先生』『闘ふ巨象』等があり附錄に組立式の『人形セット』を添へてゐる

雄辯（五月號）日本海々戰を偲んで將來の大海戰を思ふ、齋藤宇ザック・バラン座談會、澤田謙の日本外交界の五人男、二階堂明の露足跡と全歐の空、花形選手一人一話集、法律上から見た男女問題の種々相、學園日本の大飛躍、蔣介石論、等讀物豐富

お母樣に御願ひ!!

入學試驗は濟んだが健康恢復の御注意は……

過度の試驗勉强で衰弱して居る身體を、早く恢復する事こそ、お母樣方の重大な任務です

ところが、こゝで充分注意しなくてはならない事は既に之等のお子樣は身體の機能が衰退して居るので、むやみに滋養物をつめ込んでもこれを充分消化して榮養として吸收する事が出來ず、却つて胃腸を害して慢性胃腸病に陷る樣な反對の結果を誘起します。

こ んな場合高速度滋養飲料「どりこの」をお與へになるのが一番合理的な健康恢復法なのです。何故なら「どりこの」は高橋孝太郎博士が苦心研究の結果創製した品で、人體活動力の源泉である葡萄糖、果糖等を主成分として居るので、他の食物の如く一度胃に依つて消化され糖化される手數がなく直ちに吸收されて血肉となるので、消化機能が衰弱して居る試驗後のお子樣方にはもつて來いの滋養飲料だからです。

苦 しい入學試驗がやうやく終り、お母樣方も長い間の心勞から解放されてホツト安心された事と思ひますが、然し入學試驗は終つたが、その後に來る重大な試驗がある事を忘れてはなりません。それはお子樣方の健康に對する試驗なのです。長い間無理をして續けて來た過度の勉强でお子樣方の身體は極度に衰弱し切つて居るのです。これを出來るだけ早く恢復して元の健康をとりもどしてやらないと、今までの緊張から解放された精神作用も手傳つて病氣に掛りとりかへしのつかない事になります。

そ こで衰弱、疲勞を恢復するには、どうしたら良いかと申しますと、出來る限り滋養物を採つて、身體の榮養を增進させる事が急務なのです。

こんな場合「どりこの」を御飲用あれ!

健康の增進に
虛弱体質の改造に
病後衰弱の恢復に
小兒の發育保健に
病人の榮養料に
產前・產後の方に

專賣特許の高速度滋養飲料

どりこの

有名藥店・食料品店にあり
定價 一圓二十錢（普通瓶） 二圓（御用瓶）
發賣元 東京小石川 大日本雄辯會講談社商事部
總代理店 東京・大阪 玉置合名會社

D…309

打撲 捻挫に

アンチトルチン

即用貼布に直ちに使用し得る至便のパスタ劑
輕度なるは一回の貼用にて
高度なるも數回の貼用にて
效果を期待せらる…………
100瓦入 ¥.90 500瓦入 ¥3.00
東京・室町 三共株式會社

ORYZANIN

SANKYO

三共の藥品の定價と簡單なる說明とを載せたる冊子「三共の藥品」あり御入用の方は此新聞名御記入御申越下さい贈呈致します

脚氣に オリザニン

脚氣にオリザニンを用ふれば、速かに治に就かしめ得るは多數實驗諸家の報告に照して疑ふの餘地なきところなり……

オリザニンは又、脚氣の外、人體必須の副榮養素として種々の場合に賞用せらる……

(1)熱性病者の榮養保持に、食慾不振に (2)姙婦便秘姙娠嘔吐に、姙産婦脚氣に (3)泌乳不全に (4)虛弱兒の健康並に發育增進に (5)スポーツマンの心臟力保持に、疲勞恢復に……

（說明書進呈）
液、エキス、錠、末、注射液各種
東京・室町
三共株式會社

北鮮版

沿海州漁業試驗 三機船を伴つて 北洋丸ちかく出動

【咸興】第二區機船底曳網漁業の遠洋漁撈を目的とする咸南水産試驗船北洋丸の沿海州漁業試驗は四月から十一月までの期間咸北慶興郡西面鳥浦端から正南の線以東に試みることに決定、北洋丸の無電設備も完了したので近く第一回出漁の筈であるが試驗には第一厚決、和榮丸、豐盛丸の三機船も同行することになつた

原州金組總代會

【原州】金融組合では去る十四日正午から定時總代會を開催、財産目録貸借對照表、事業報告、剰餘金處分案、監事の選擧及び組合員の平常表彰の件を承認し、監事には沈官鎭氏外二名、評議員に李鍾大氏外七名が選ばれ、ついで左の模範組合員の表彰式を行つた

原州郡原州面興陽里李仁實、同郡所草面平庄里成樂設、同郡好楮面牛山里崔孝萬

邑面職員の生活權を 保證する共濟制
全鮮にトップ切る新施設 平南の共濟組合認可さる

【平壤】地方行政の第一線に立つて最も活躍してゐる邑面職員には恩給制度がなく安定を缺ぐので平南道に於ては邑面職員の共濟施設に關して多年講究し昨年來共濟組合を組織して任意組合として共濟制度を實施するとともに本府に社團法人として平南邑面職員共濟會の設立認可申請中のところ、一日付をもつて設立認可があつた、この共濟會は全鮮におけるこの種社團法人のトップを切つたもので道內邑面職員七百五十餘名が三ケ年以上在職すれば一時恩給と同樣の金が支給されることになり今後同會の活動が非常に期待されてゐる

水稻の代作 九種を試作 平野部各郡から 農家二十戸を選定

【咸興】本府に於ける米の代用作試驗打合會から歸任した西村咸南農務課長は語る

いよいよ本道も農事試驗場に技術員一名を增員し平野部各郡に二十戸の農家を選定して特作物の棉、大麻、食用作物の稗、蜀黍、栗豆、甘藷、大豆、小豆、小麥の九種を試作しその適否並に水稻作との收支比較を研究することになつた、委託農家には二十圓宛の手當を支給する

咸南の林務諸事業

【咸興】咸南林務本年度の事業計畫は前年に引續いて

山林保護獎勵一〇八圓、溫突改良獎勵四、八〇〇圓▲製炭改良指導六五〇圓▲講習講話會三四〇圓▲淡樹增殖指導六〇圓▲普通造林補助九九七町歩一九、四三三圓▲林增殖補助五町歩一五〇圓▲漆增殖補助三八町歩七四一▲栗增殖補助一五八町歩一、二六二圓

の外に新規事業として砂防工事四〇、〇〇〇圓、林業特殊施設補助一、五二〇圓、林細工指導費二四〇圓▲木炭倉庫建設補助三、二〇〇圓を擧げてゐるが右の內林業特殊施設は主として農用林地設定獎勵資に振向け林細工はスリッパ、明太釣籠、笠等需要の豐富な家庭副業を選び木炭倉庫は搬出檢査の效果を顯揚するため海陸とも運輸の便を備へた二箇所に補助を加へて建設せしむる方針である

道立醫院何れも黒字

【春川】江原道內三道立醫院の九年度における收入實績につき十二日道醫院の發表によれば收入豫算總額十萬八千七百七十圓に對し九萬五千三百九圓餘の實收を上げ何れも黒字を示してゐる而して收入の筆頭は江陵醫院の三萬六千八百四十圓で豫算に對し八千八百九十圓の增加でありついで鐵原醫院は六千八百三十圓、春川醫院は八百十八圓の剰餘金を得たが春川醫院が末位にあるのは春川邑が鍵ぎ地帶であるためと一方醫官の更迭に際し一時適任者を得られなかつたためである

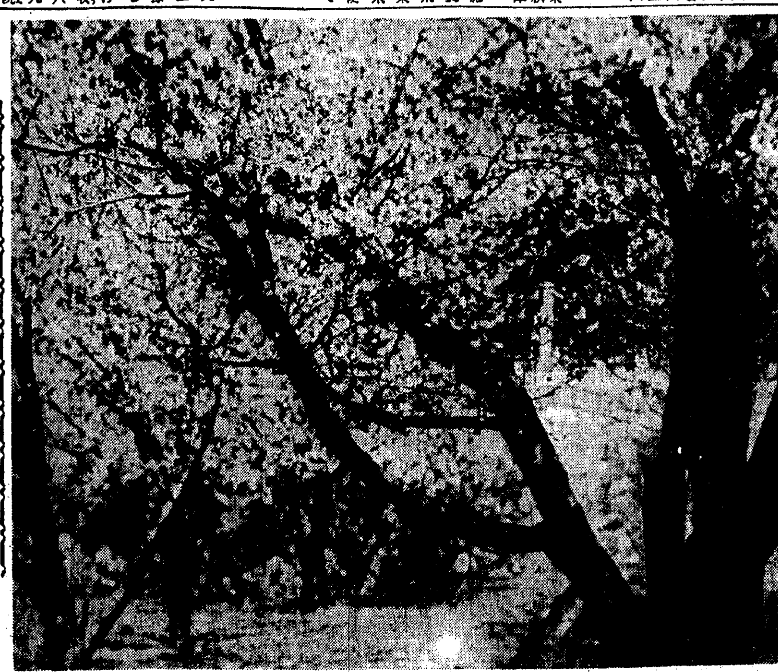

咲いた櫻の阿娜姿——春川神社境內

咸興の痘瘡 またも三名

【咸興】府內の痘瘡は十五日またも瑞富町元祖順(三)外二名の新患者發生、累計十五名に達した、同日中に判明した道內各警察署別の發生累計は

興南四六▲端川三一▲北青二八▲洪原二五▲元山二四▲咸興二一▲利原六▲新興五▲定平一▲永興一

の合計一八九名である

運轉手車掌 服裝統一

【春川】四月始めより施行の朝鮮自動車交通事業關係法令により自動車運轉手並に接客從業員は一定の服裝を統一されたので江原道自動車協會では道當局の指示もありこれが共同購入を斡旋すべく左記要項を具して十二日各業者に通達した

▲服裝統一に關する道當局の意見=運轉手はこの際運輸從業共全部制服制帽を使用、女車掌及運轉手以外の接客從業員は營業者の自由裁量により制定、接客從業員の徽章は業者に於てなるべく一定して制定

▲制服制帽=經濟的で體裁優美を原則とし各道共通の利く協會聯合會推選品を採用する

なほ同協會では改正自動車關係法令の普及徹底を期するため左の通り講習會を開催する

四月三十日から二日間江陵邑▲五月二日から二日間春川邑 講師道保安課佐々木警部補並に鐵道局大谷書記

運轉手試驗 やり直し

【春川】朝鮮自動車業令の制定に伴ひタクシーやバスの運轉手は六月末日までに新たに道知事の免許を受くるに非ざれば從業することが出來なくなるので江原道保安當局では道內運轉手に對し適宜これを數回に分ち試驗を行ふことになつてゐる

三都聯合 馬術大會 興南が優勝

【咸興】咸南三都聯合馬術大會は豫定の通り十四日午前十時から步七四大隊兵場に開催、六十餘名の騎士は各俱樂部員の供覽馬術、乙種個人競技、甲種個人競技、乙種團體競技、甲種團體競技、障碍飛越競技を行ひ、結局興南が優勝して午後五時終了した

江陵の中毒 豫防協會 廿日發會式

【江陵】來る廿日江陵醫院の新築落成式を機に道當局ではかねて設立準備中の江原道麻藥中毒豫防協會の發會式を江陵醫院で行ふ

加納旅團長 茂山視察の 感想を語る

【茂山】咸興步兵第三十七旅團長加納少將は十一日三長守備隊國境第一線を巡視、同夜は茂山吉田屋旅館に一泊し翌十二日午前七時茂山驛發歸任の途についたが左の通り視察後の感想を語る

滿洲事變當時は第十九師團參謀で對岸間島や北鮮に勤務したが茂山に初めてである、朝鮮には師團長當時中尉で南鮮蔚州方面にゐたことがあるが今ぢや朝鮮もすつかり忘れてしまつた、古茂山茂山間及び茂山三長間は景色がいゝね、茂山三長兩地の軍民が一致して精進してゐるのは結構なことで兩地の發展を祈つて止まない

設立の目論み
今度は青果組合を 淸津の同業者認可を出願 府の態度注目さる

【淸津】年々約五十萬圓に達する淸津の蔬菜青果類に對し、中間に取引上の圓滑を期せんとする意圖の下に約四十名の業者は過般來府當局に對し、先般水産組合に讓渡された市場の內、別個の立場にある青果會社に代るべき組合設立の猛運動を開始してゐる、それに對し府としてはまだ何等の應答をも與へてゐないが、府會議員の大多數は府民の利益增進と同樣の魚市場問題に對する一種の感情問題から府當局にその設立認可を要望し、その態度を注視してをり、このところ府としても無下に却下出來得ない狀勢にある、而して府民有力者の見解を綜合するに、魚菜市場として存立した同會社が莫大な利益をあげて水組に魚類の方のみを讓り渡しはしたが、同社が魚類、青果の二者を兼營してゐた關係上青果の權利も手放すべきであり、極端にいへばこの上府民に中間取に苦しめられる必要なし、と見てをり結局は府の態度的政策改革の機運から取引者直々の組合が認可となる模樣である

入滿の同胞激增
僅か二十二日間に千五百人 多くは凶作地からの出稼ぎ

【安東縣】朝鮮人の滿洲國に入る數はますます增加し本年三月九日から同三十一日までの廿二日間に安東經由、入滿した朝鮮人は一千五百五十五名に達してゐる、入滿後の分布狀況をみると奉天省が一千二百九十五名で斷然第一位を占め、次が吉林省の百十七名、安東省五十三名、濱江省七十六名、龍江省十四名となつてゐる、これら入滿者の原籍は慶北の八百八十二名、慶南二百八十七名、平南百四十三名、平北八十一名で南鮮大水害による罹災民の窮迫を物語つてゐる

鴨綠江 全く解氷 好仁管內も 舟運を開始

【咸興】上流鴨綠江も愈よ完全に解氷して好仁警察署管內の各渡船場は十二日一齊に舟運を開始した

端川の水道 起工式擧行

【咸興】端川邑民多年の待望、上水道敷設工事は前年來計畫中のところ去る十一日起工式を擧行した、總工費五萬五千圓、使用勞働者延二萬人、その勞銀一萬六千圓と豫定され今秋までには竣工の豫定

耕地が 立派だ 張參與官 着任の感想

【羅南】江原道江陵郡守から咸北道參與官に榮轉した張憲根氏は家族同伴十二日朝七時二十分、竹內知事、伊井旅團長、柳下參謀長、李內務部長はじめ軍官民多數の出迎への裡に羅南驛下車着任、先づ羅南旅館に入り休憩の後登廳、竹內知事はじめ各部長、各課を歷訪着任の挨拶を述べ、午後から各方面を挨拶廻りして、參與官室に納つた張氏は語る

北鮮ははじめての地で話には聞いてゐるもの丶全く事情が分らぬが上司の命に從ひ、各位の御援護により一歩閣下の御命令に副ふ覺悟です、一度巡視しなければ[illegible]ないと何も出來ませんが[illegible]のに驚きました、南鮮だつてこんなには行つてゐません、前任地も例の事故炭礦の發展と共に鐵道も敷かれるでせうしだんだん開けて參るのですが北鮮の素晴らしい發展、鐵道の多いことなど前任地と思ひ較べて格段の相違を痛感致します、何卒倍舊しく御指導を御願致します

咸興興南間 マラソン

【咸興】日本陸上競技聯盟が天長節をもつて全國マラソンデーと定め全朝鮮陸上競技協會も半島長距離界の進展を圖つて咸南道內にも咸興興南間十五キロ四、元山驛玉寺間二十一キロ五の兩マラソンコースを選定したに對し咸南では衛生會本年度の新事業咸興興南マラソンをもつてこれに代用すべく咸南體育協會、咸南衛生會の間に交渉を進めてゐる開催期日未定

鰛油の入札 指定會社決る

【咸興】本年度鰛油の入札人は去月二十六日附で左記の諸會社に指定した旨本府殖産局長から咸南道及び咸南鰛肥水産組合に通報された

朝鮮窒素、朝鮮油脂▲合同油脂▲旭電化工業▲大阪酸水素▲日本曹達▲ベンベルグ石鹸▲三菱商事▲三井物産

以上九社の內大阪酸水素、日本曹達、ベンベルグ石鹸の三社は本年度新加入である

咸州郡に流腦炎

【咸興】咸州郡州北面新豐里一四五農金高分女(二)は十三日流行性腦脊髓膜炎と診定、道立咸興醫院に隔離された

五年間に約三倍も 奔騰した鑛産額
就中産金は躍進また躍進 平北鑛業の素晴しい隆盛ぶり

【新義州】産金王國平北の鑛業は金鑛を中心として年々隆昌の一途を辿りつゝある、昭和五年以降の金、銀、砂金その他の鑛山の合計收入を見ると昭和五年五百十八萬九千圓、同六年五百九十三萬二千圓、同七年九百廿九萬二千圓、同八年一千百八十九萬六千圓、同九年一千六百廿五萬八千圓で過去五ケ年に於て昨年は昭和五年より約三倍の數字を示してゐるが、就中金鑛の如きは昭和五年五百九十九萬圓から昭和九年には一千二百七十二萬に躍進し産金王國平北の面目を如實に物語つてゐる

木材業者の 懇談會

【茂山】營林署では十五、六兩日木材業者、運搬業者及び地元關係者を招き營林署事業を周知せしめて明朗な取引を期すべく懇談會を開いた

寫眞屋さん 服毒自殺

【咸興】市內黄金町二丁目金光寫眞館主金光運(三)は去る四日自宅で寫眞用藥品を服用して苦悶中を家人が發見、大和町咸興病院に擔ぎ込み手當を加へたが效なく遂に十三日午後五時死亡した、原因は失戀か家庭の不和らしい

北鮮新潟間 に新航路 嘉義丸就航

【淸津】豫て島谷汽船で新潟縣及び新潟市の補助の下に經營の新潟北鮮直航々路は十年度から遞信省の補助金も下附されてゐるが、各種狀勢から今回北日本汽船と島谷汽船の合同によつて日本海汽船株式會社が設立されたことは既報の通りで、この航路は地理的な關係上東京及びその以北地方と北鮮各地並に東滿洲北滿洲との間に最短路を形成するもので、將來を期待されてゐる、この航路使用船は差當り嘉義丸(總噸數二、四〇〇噸速力十五節半)の就航を見るが、同船は旅客定員一等二十八名、二等三十二名、三等百八十名で、來る六月三日新潟發を初航とし發着定期は從來の如く月三回、三の日新潟發、九の日北鮮發である

野口氏羅南へ

【羅南】新設朝鮮石炭工業株式會社々長野

貴石所持の 旅客に注意
關稅は引下げられ 密輸罰則は辛くなる

【新義州】稅關では貴石關稅の改正に伴ひ瀨戸稅關長談の形式で國境通過旅客に對し左の如く注意書を發表した

今期の帝國議會を通過、去る六日から實施された關稅改正法律案で貴石(ダイヤ、ルビー、サファイヤ)の稅率が改正され、從來從價九割のものが機械用また工業用に供するものは從價一割と五分、普通のものは從價一割五分に引下げられた、これは今まで高率であつたため、密輸の弊害を釀つたため一般貴石類から特に貴石のみ減率されたもので、大減率の一方、罰則の點では稅金の三倍に相當する罰金を課し、また密輸の故買、運搬、寄藏犯も一律罰金五十圓に引上げられ關稅が低率になつたにもかゝはらず密輸を行はんとするものを嚴重に處罰することゝなつた國境通過の旅客中、貴石携帶の方は特にこの趣旨を諒解され進んで申告納稅を希望するものである

十一萬町歩を整備 農用林地を創設
咸南道內の全農家に對し 林産物自給を圖る

【咸興】咸南道內の各面毎に農用林産物需給狀態につき林野の分布林況等考察するに大體平野部は一戸當の成林地二町歩乃至五反歩、高地帶は四町歩乃至五町歩を保有すれば概ね自給自足し得るものと認められ總面數百三十八の內から農村ならぬ十二面を除けば自給自足し得る面八十一、供給不足面四十五となり、この供給不足面に林産物を充足せんがためには約廿萬二千九百町歩の成林地を必要とする計算であるが既に施行した林野基本調査の結果によれば

面內の林野涉ンで林産物獲得不能なもの二萬百町歩▲私有未立木地を成林化する見込五萬六千九百町歩▲全然國有林に委存すべきもの六萬一千八百町歩▲面內所在の現存國有林未立木地の收穫價加を圖る見込のもの五萬四千百町歩

で結局民有林に對しては十一萬千町歩の未立木地及び疎生林地を整備することによつて概ね農用林産物の需給關係は圓滑となる見込みで道林務當局では本年度から林業特殊施設の名目で農用林地創設獎勵を開始することになつた

茂山の記念植樹

【茂山】茂山に於ける記念植樹は二十一日の第三日曜日に茂山郡主催面內官民總出で茂山神社附近にカラ松を植樹する

一年生に返り 勉强のし直し 川上保安課長に 新任の感想を聽く

【春川】新任江原道保安課長川上松五郎氏に新任の感想を叩けば

いやあ、署長の仕事なら相當にやれるつもりだが大分仕事が違ふので、一年生に返つて勉强のし直しさ、鐵道に惠まれない本道の自動車は鐵道に代はる交通機關として大事な役割を持つてゐる、從來餘り大きな自動車事故の少なかつたことは喜ばしい事で今後も出來るだけ事故皆無を期したい意味で本月から自動車業令も實施されたのでこれに對し近く業者の會合を催して新規則の普及徹底を圖ると共に一方同取締規則に準じて乘客用自動車運轉手の試驗も行ふことになつてゐる、なるべく速かに管內を一巡したいと考へてゐる

匪賊から脅迫狀 小銃彈藥を提供せよと 山林警備隊を威す

【咸興】十五日咸南國境情報=十五道溝奧地森林內に潛入して附近に出沒しつゝあつた匪首于忠禾の一隊と認むべき約三十名は十二日來、下流八道溝方面に移動中のところであるが十五道溝引揚げに際し同地双合嶺駐屯の山林警備隊に對し「小銃十五丹、彈藥五百發を提供せよ」との脅迫狀を附近の木材作業所人夫に託送した

咸南辭令(十三日附)

元山泉町小訓導 甲賀勳
命北青尋高勤務
西湖公普訓導 金居源
命豐上公普勤務
豐上公普訓導 姜鼎燦
命元山第一公普勤務

江原辭令(十三日附)

道巡査(楊口) 田中藤男
任警部補、命江陵警察署注文津警察官駐在所勤務
同(保安課) 川本直
任警部補命警察部高等警察課勤務
道警部補(高等) 森本義人
命春川警察署勤務(本科講習)
同(注文津) 田中武俊
命麟蹄警察署勤務(本科講習)

人の動き

▲湯村咸南知事 知事會議出席のため十四日夜上城
▲井上咸南衛生課長 出張中のところ十五日歸任
▲森吉國氏(本府遞信技手) 新任挨拶のため十五日大邱支局來訪
▲岡崎慶北知事 知事會議に出席のため十五日上城
▲白石慶南警察部長 十五日赴任
▲加藤慶南保安課長 同上
▲許憲順さん(許官川郡守令嬢) 十三日永眠

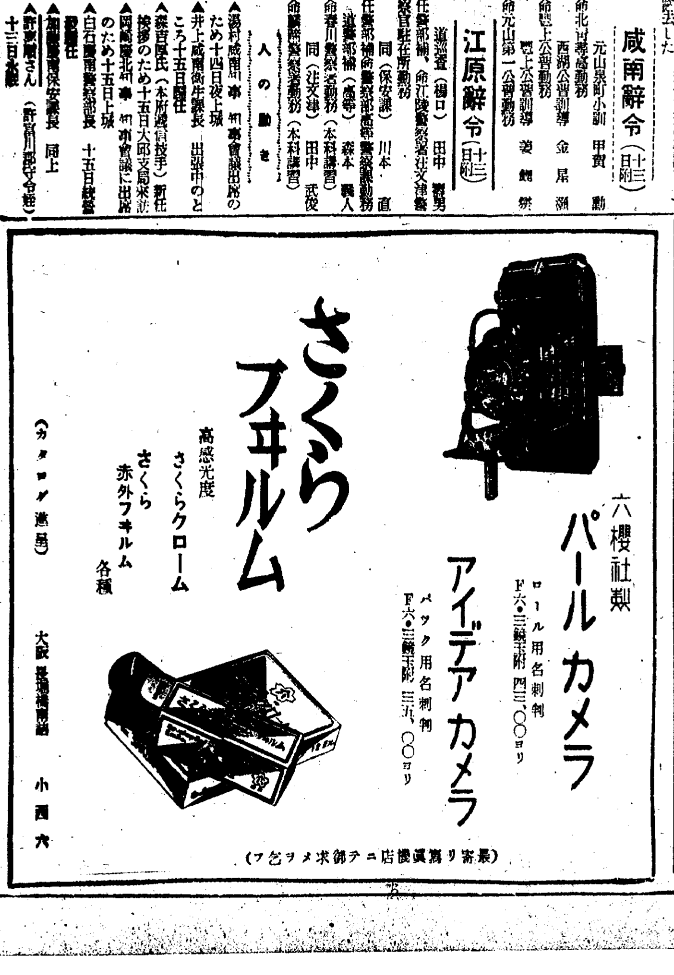

儀禮準側實行會
面を單位に組織し 始興郡徹底を期す

【永登浦】始興郡では儀禮準則の實行徹底を期し其他諸種の改善を目指し郡内各面に儀禮準則實行會を組織することになつたが右は面内各長村振興會員聯合で組織し正副會長顧問各一名面委員十名の役員を置き更に各部落には三名乃至五名の部落委員を設け冠婚葬祭等の事故發生を調べて費用の豫定額を指定すると共に器具服飾品等の共同購入、借入の斡旋をなす筈であり、なほ義務の違背者に對しては一圓以上十圓以内の過怠金を課すことになつてゐる

大永登浦建設工作
幹線道路の決定
縱に十線横に八線を新設
十六日正式に發表

【永登浦】グレート永登浦建設の第一着手として市街幹線道路を開設することは既報の如くであるが道郡當局では十六日その内容を公表し超スピードで伸び行く市街の工場住宅その他工作物の濫立を防ぎ將來の都市計畫上の支障を未然に排除し併せて各種企業者の計畫遂行上に便宜を與へることになつた而して確定した幹線道路は放水堤入口下に新設するプリントから三方に放射線状に新設し仁川水道線を活用して擴張する線と驛前から堂山里に貫通する線及該プリントから堤防に沿ひ金浦街道(既設線)に繫ぐ線が最重要線で總じて横八線、縱十線を新設するもので

縱の線(東から西へ)放水堤入口下プリントから水道線路に沿ひ安養川堤防に至る線(幅員三〇米第三プリント以西二〇米)▲警察前から京紡裏を經て直線に安養川堤防に至る線(幅員一五米)▲小學校西側から京仁線路プリント)同堤防に至る線(幅員一五米)堤防下新設金浦線から東洋畜産を經て直線に安養川堤防に至る線(幅員一五米)▲同上龍山工作裏を經て斜線的に安養川堤防に至る線(幅員二五米)▲土木出張所前から堂山里新村を經て安養川堤防に至る線(幅員一五米)▲堂山里皮革會社裏から安養川堤防に至る線(幅員二五米)▲漢江支流堤防北端から新設堤防に沿ひ安養川堤防に達する線(幅員一一米)

横の線(南から北へ)京仁道路から東一紡行出張所横を經て舊市街に至る線(幅員一五米)▲驛前から堂山里に至る線(幅員三〇米)▲鐘紡工場裏から常山里に至る線(幅員一五米)▲砂村里プリントから鐘紡工場西端を經て皮革會社西側に至る線(幅員二〇米)▲砂村里堤防から漢江堤防に至る線(幅員二五米)▲同上から安養川堤防に至る線(幅員一五米)▲同上から安養川堤防に沿ふ線(幅員一一米)

であり就中砂村里から漢江堤防に達する横斷線は龍山工作裏の縱斷線、及び砂村里プリントから東洋紡前に至る線は專ら工場道路として開設するもので從つて幅員も二十五米の大道路であり、その他特異點に京仁道路(堤防入口下と砂村里)に二ケ所と水道線路(新舊市街の中間と變電所を安養川堤防の中間)に二ケ所合計五ケ所の大プリントを興造し交通上の便宜と市街に美觀を添へしめんとするために新味をつけた點それに各道路の交叉點を將棋こま的に角を消し體裁よくする二點が讃見される、而して以上は第一次の計畫であり京城府編入とともに北面新吉里、砂村里を中心として一方鐵道線路以南地域の市街地計畫を第二次に決定さるべきものとみられてゐる

海の春讃歌

【仁川】花に咲かねど春の海の風情はまた格別……ナギの日の海面に呆か、陽光の直射に一面鏡のやうに光り大小の出船入舟が静かに辷るが如く輕快に走航するところ白鷗の亂舞する風情はまさに讃春譜でのもので
あるこゝ仁川の埠頭には大小汽船の船渠の出入があり、戎克の檣の林立があり、漁船の集結するもあつて月尾島の奥遠く落ち行く夕陽を仰ぎつゝ舟人の網歌耳にふるゝ唄の旬そのもの、情景をも描き出され内海に架す橋一つ隔てゝ月尾島の勝景を抱へ今や櫻にツヽジ、レンゲョウに春のお化粧凝らして行樂客を招くところ潮湯の館もあき山水の調和絶佳の大歡樂境を繰展げてゐる、蓋し塵埃の街からのがれて一日を心ゆくまで清遊するも吾等生活の必須な一條件ではある(寫眞は海岸に描く二景)

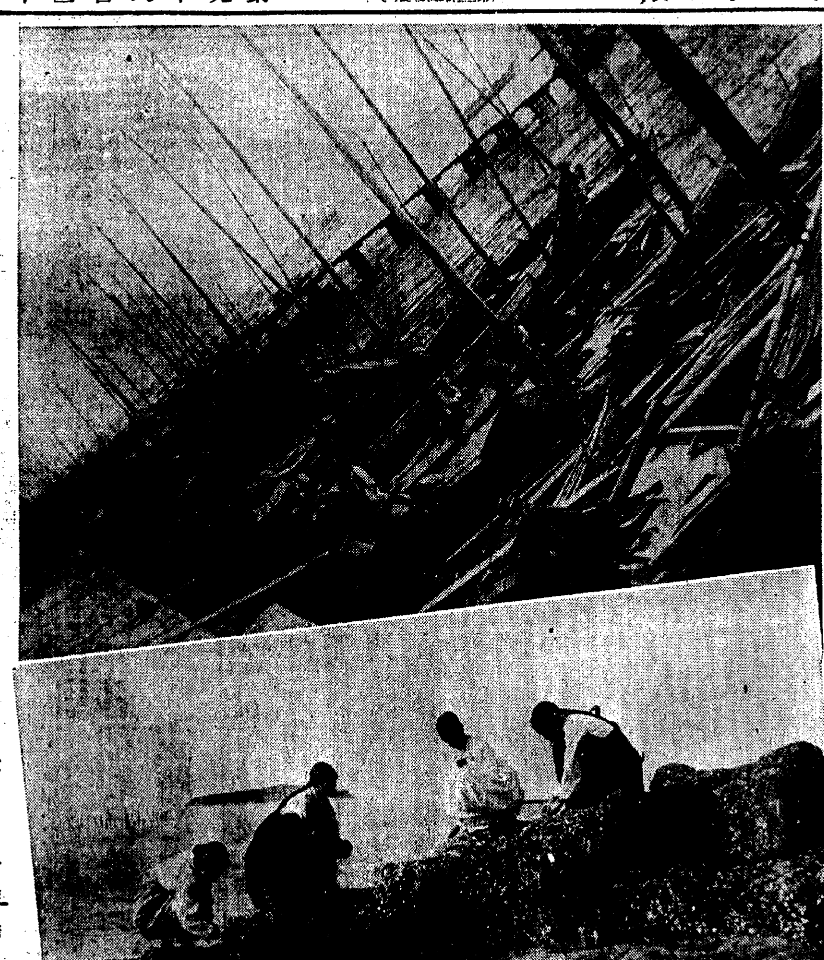

大邱の綜合運動場
達城公園の裏が最も適當か
府議が意見書提出

【大邱】大邱府綜合運動場の新設を決定する事になつてゐるが府當局並に府議の間には運動場としての位置及び敷地上實地に就て府當局と所見を異にする向もあり府議の一部では現在の大邱の都市計畫上の觀點から達城公園裏を適當として十五日府議有志二十名の府議連署の意見書を松本、高田、姜の三議員が府廳に提出した

二十日過ぎ府會て決定

【大邱】府綜合運動場の位置敷地に就いて府當局は各方面から候補地選定中であつたが用地買收難、工事費その他の比較研究を重ねてゐるが大體にかて今明日中に調査完了する見込である從つて右調査に基き府當局は候補地を決定の上來る二十二、三日頃臨時府會を召集する筈で、なほ引續き十年度の戸別割賦課等級査定會が開催せられる

慶北驛長會議

【釜山】十五日朝大邱驛で金泉、南着驛間の驛長會議を開催、運輸その他の事務打合せが行はれたが釜山から伏見事務所長以下庶務、運轉各主任が出張臨席した

全州の銘酒
各地宣傳行脚

【全州】酒造組合では光州監督局第一回品評會で優勝旗を獲得したのを機に組合員二十三名來る二十二日から京城、平壤、開城方面に全州酒宣傳行脚に乘出す

に同四時散會した

水禍に備へて
洛東江大砂防
大事を取る慶北打合會開く
來月から愈々着工

【大邱】慶北道の洛東江大砂防工事は愈々五月から工事に着手することとなり、これに伴ひ夫役賦課徴收方法及工事施行上の細部的打合せをなすため十五日午前九時から三日間各郡内務主任、郡林業擔任主務產業技手、砂防事業所職員等四十八名を道會議室に招集し金產業部長統裁の下に開催した

農產品評會
統營の授賞式

【統營】郡では十四日昨年の畓代水稻正條式、稗拔、堆肥、麥稈幅改善撒水、並に棉作品評會の褒賞授與式を行つた 一等屯德面、二等延草面、統營邑、三等二運面道山面▲棉作品評會 一等二名、二等六名、三等十名▲棉作非耕地競作會 一等遠梁面敦池里棉作改良契、二等光道面安井里同、外三等三名 棉作共同販賣優良者 一等閑山、二運、二等五面、三等八面 一等七名、三等九名

棉作打合會

【統營】郡では十四日棉作獎勵のため管内棉作改良委員を招集打合會

統營消防組
廿五周年記念式
道内官民多數列席 盛大な祝賀會開く

【統營】消防組第二十五周年記念式は十四日午前八時サイレンを合圖に消防署に集合、田中組頭の指揮で一同新町廣場に至り同九時半白石警察部長の統裁の下に形の如く國旗揭揚、命令傳達、點檢、分列式、模擬火災演習を了へ柳川支部長の講評があつて十時半閉會當日は中山河東署長を初め慶南各地の消防組頭及幹部、地方官民有志多數が列席、午後一時から統營座で記念祝賀會を開き柳川支部長の式辭に白石警察部長告辭、二十五年勤續者副組頭劉致植氏、小頭崔在成氏、淺原秀三氏、元小頭韓武敬外六名の消防手を表彰、代表者小頭の答辭、大沼郡守、山口邑長、中山河東署長その他多數の祝辭と祝電朗讀があつて田中組頭の挨拶があり祝宴に移り和氣靄々裡

消防八頭表彰

【永登浦】消防組では十二日十七年勤續者小頭金顯旺氏の表彰並に道知事賞狀、及び消防協會金浦支部長の副賞授與式を擧行

旅役者崩れ盜稼ぎ
農家を襲ひ騒がれ 一物も得ずに逃走

【釜山】去月廿三日午前一時頃忠南慶尚郡陽城面美梁金明錫方へ忍び込んで騒がれ逃走した強盜未遂の犯人は晋州警察署で手配捜査の結果十四日午後五時旅芝居の一座を組織して入り込んだ忠南扶山郡鄭山面韓東玉(二七)であること突止め直に逮捕し取調べ中

星州自作農
創定記念式

【星州】星州郡草田金融組合では自作農を創定したので十三日午後二時半から同地普校で西田理財課長、金組慶北支部參事宮石氏、小林星州警察署長、東拓大邱支店長代理その他官民有志多數列席の上盛大な記念式を擧行した

廿師團除隊兵約千名
釜山通過歸鄉

【釜山】第廿師團管下の除隊兵歩兵第八十聯隊一四七名、同第三十九聯隊一九二名、同第七十七聯隊二五九名、七十八聯隊三三九名は廿日、廿一日の兩日釜山經由の連絡船で通過歸鄉する豫定

全鮮武道大會
忠南の選手 必勝を期す

【大田】來る廿一日京城で擧行の大日本武德會朝鮮本部主催全鮮武道大會は鮮内四日の選手をして一日千秋の思ひで待機せしめてゐるだけ各道の意氣込みは物凄いものがあり殊に全鮮の強敵として知られてゐる忠南は河原(劍道)馬渡(柔道)兩師範指導の下に猛練習中選手三十二名は十九日朝大田神社に參拜し午前十一時五十五分發列車で必勝を期して遠征することに決定し京城府大京旅館に宿泊する筈

郷土に即した教辦物を蒐む
指導要目を整備活用して
忠南初等教育刷新

【大田】忠南道では過日開催の初等學校長會議で指示された改正指導要目の整備及活用に關し指導要目並綜合指導案の實施にあたりその効果と能率を増進すべく特に適切なる教辦物を必要とするも之を商品に求むる事は寧ろ困難で郷土に即し教師の工夫創意に俟つべきもの多きに鑑み各校本年に凡て郷土で蒐め教長及一圖がはそれ〳〵目的に從ひ考案作製し最も有効な教辦物の整備を圖るとともに自給自足の徹底に努むることゝし今春來各學校でそれ〳〵工夫研究中であつたがこの程全部完成し道學務課に屆けられたので同課では愼重審議の結果各學校に回覽教材に資することになつた

誤謬だらけの國定教科書
五學年用地理附圖に誤謬
釜山第二小で發見

【釜山】最近國定教科書の誤謬が各所で續々發見されてゐるが釜山第二小學校ではこの程本年度の改訂教科附圖の結果五學年用地理附圖の中に同地理附圖第十一圖近畿地方三重縣々廳所在地に記號が抜けて居り又十九圖歐洲巴洲の中スエーデン、ノルウエー兩國の首府記號がなく廿一圖土耳古首府記號も記入されてない事を發見、直ちに當局へ訂正方を申請することとなつたが昨年はこの外六ケ所の誤謬があり本年度版で訂正されてゐるがなほ訂ケ所が訂正してないのである

乘合自動車
すんでに粉碎

【大邱】十四日午後八時五十五分頃府内元町踏切りに府内幸町一ノ二〇興榮自動車株式會社運轉手姜仲和(三一)が慶北第一〇五三號乘合自動車に乘客五名を乘せ差し掛つた折南行午後八時の特急列車通過に出會つたので急停車せんとしたがブレーキがきかず列車に向け突入せんとしたので機關手は直に急停車に急カーブを切つたので乘客は僅に一死を免れたが故障を生じてゐたものである

轢倒さる
これは大男

【大邱】十四日午後五時五十分頃府内新町一三〇の一李容が慶北第一三七四號自動車を運轉して東に向け進行中達城郡花園面倉洞附近の街路で同面同洞李某が通行中、衝突し轢倒し大邱に行くべく通行中、衝突同部その他に全治二週間餘の重傷を負はせた

大田の除隊兵

【大田】第八十大隊では十六日午後一時半から除隊式を擧行し入營兵四十六名の除隊式を擧行二十日午後二時二分大田驛發列車で懷しの郷里へ

忠南辭令(十二日附)

【大田】忠南警察部では岩井重次郎(温陽)今井錦雄(青陽)兩警部補の科生入所に伴ひ十二日附で左の異動を發令

警部補 鳴海軍助(青陽) 命天安署勤務
同 今野錦雄 命青陽署勤務

李淑さん (毎申仁川支局長李榮許氏令孃)病氣加療中の所十六日午前五時自宅で永眠

あの町この町

◇【高陽】郡では十八日午後一時半から郡廳會議室で各面聯合農家更生部落關係會の褒賞授與式を擧行の筈
◇【密陽】密陽神社春季祭典は十四、五の兩日盛大に執行
◇【仁川】仁川若長龍崎喜一郎氏は十五日夕日華樓に記者團を招待、披露宴
◇【密陽】金組では十四日第二十八回人時總代會を公會堂で開催
◇【海州】記者團には高吉新任海州署長を十二日千鳥に招待、歡迎會開催
◇【禮山】十八日午前十一時から郡農會緑委員會を開催し諸般事項を協議の筈
◇【井邑】井邑郡川里公立小學校では十五日神社の春季祭典日を卜し同校兒童の運動會を開催した

治淋藥 內服殺菌
リベール
리베-루

恐ろしき淋病の黴菌

淋疾は感染して凡そ一週間内にその症候顯はれ最初尿道口より白色粘液様の膿汁を分泌し稍あつて黄色膿を旺んに排出する之の膿中には無數の淋菌が存在し旺盛なる繁殖力を以て尿道の奥深く侵入し淋毒性諸症を併發する。最初は尿道炎を起し錐で刺す様に痛み而して尿道よりする毒素の吸收に由つて發熱し更に黴菌は雜作なく膀胱内に達し淋毒性膀胱炎を起し其他生殖機能に様々の障害を與へる。若し婦人に傳染せんかその多くは淋毒性子宮内膜炎尿道炎等を患ひ遂にヒステリー等の難症に陷る又患者の不注意より淋菌が眼に這入つて淋毒性膿漏眼に罹り瞬時にして取返しのつかぬ盲目となつた人が往々ある。斯く淋菌は人體に様々の害毒を與へるものである。

藥の撰擇を誤るな

この黴菌は單味の白檀油球やバルサム球等の內服位では充分に目的は達せられぬ之等の藥は多くの場合四五日の連用にて早くも藥が習慣性となり後は何日連用するも容態に變化なく不相變白色粘液を分泌する。特製リベールの製造に苦心研究せしは此點のみであつた。今日リベールが內地、滿洲、支那は勿論遠く南洋、蘭印、中南米其他の諸國へ輸出激増せるは蓋し効果の優秀を如實に物語つてゐる。

本劑の特徵

一、腸粘膜よりの吸收作用極めて速く服藥翌朝尿は藍色に變じ强きリベール臭を放つて排出す此時已に疼痛消散し大に快感を覺ゆ
一、今迄尿道を侵しつゝあつた黴菌は服藥後勢力衰へこの殺菌性尿に由つて體外へ洗出す由で知らず〳〵に膿去り苦痛忽ち解消す
一、特製リベールの藥効を最も確實に識るにはその尿を採つて專門家に賴み顯微鏡に由つて黴菌の檢査を行ふのが最も早道で服藥後に日を追ふて黴菌の滅び行く現象を觀る事が出來る。

自家尿道洗滌の危險

療法を識らぬ患者は新聞廣告等に惑はされ必ず一度は手療治の尿道洗滌又は局所療法等をやつて見る。さうして黴菌を逆に奥へ押込んで膀胱カタルを起したり睪丸炎に罹つたりして散々な目に遭つた後ウント後悔する十中八九迄は皆之れでやられる斷然愼まねばならぬ

注意 到る處の藥店に販賣す萬一品切の節には他藥を求めず本舖又は出張所へ直接申込あれ直に送藥す(送料不要)

五日分	¥2.00
七日分	¥3.00
十三日分	¥5.00
廿七日分	¥10.00

大阪市東區南久太郎町二丁目
發賣元 竹村製劑所
藥劑師 竹村幸次郎
電話船場 一五〇・一五五番
振替 大阪 三 六 〇番
滿洲奉天住吉町八番地
竹村製劑所出張所
電話 六五四四番

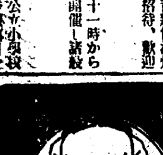

セーキン
いんきん・たむし
すり込んでおけば
獨りでに快くなる
세-킨

朝鮮郵船定期出帆

◉北鮮新潟連絡船開始

新京丸(三四、一〇二噸) △印ハ船客御斷リ
定員一等十二名、二等十二名、三等百二十八名

雄基	三ノ日	午前六時發
羅津	三ノ日	午前八時着 午前九時發
清津	三ノ日	正午十二時着 午後五時發
新潟	五ノ日 七ノ日	正午十二時着 午前十二時發
清津	九ノ日	午前八時着 午前十二時發
羅津	九ノ日	午後二時着 午後五時發
雄基	九ノ日	午後七時着

北鮮横濱直行 東京-清水-名古屋-阪神-關門-コース
△長白山丸 羅津三日 雄基三日 清津六日
北鮮東京行 釜山-關門-大阪-名古屋-清水-横濱寄港
長壽山丸 雄基三日 清津三日 元山四日
○急行船 關門-名古屋-清水-横濱寄港
盛京丸 雄基五日 清津七日 元山八日
西鮮東京行 釜山-關門-大阪-名古屋-清水-横濱寄港
△江原丸 仁川三日 群山三日 木浦四日
△咸鏡丸 新義州六日 鎭南浦八日 仁川二日
北鮮名古屋行 釜山-博多-關門-阪神寄港
金剛山丸 雄基七日 清津八日 元山十日
○陸軍運輸部御用船 關門-廣島-阪神寄港
立神丸 雄基七日 清津三日 元山三日
北鮮大阪行 釜山-博多-關門-神戸寄港
榮江丸 雄基二日 清津三日 元山五日
漢江丸 雄基五日 清津六日 元山八日
西鮮大阪行
○南部線 釜山-關門-神戸寄港
慶島丸 仁川三日 群山四日 木浦五日
釜山丸 仁川十日 群山十一日 木浦十二日
○北部線 博多直行-神戸寄港
漢城丸
新義州二日 鎭南浦五日 仁川八日
金剛山丸
新義州四日 鎭南浦五日 仁川六日
敦賀行 新舞鶴-舞鶴-宮津-境経長
慶安丸 雄基三日 清津三日 元山五日
鹿兒島・三角行 釜山-博多-長崎寄港
錦江丸 仁川十日 群山十一日 木浦十二日
○博多直行船 長崎寄港
清津丸 大連五日 仁川六日
西鮮清津行
平安丸 仁川三日 鎭南浦四日 釜山二日
北鮮上海・青島行
平安丸 清津三日 青島経長-群山-
上海行 木浦-港
平安丸 仁川 日 釜山 日
青島丸 芝罘-大連寄港
大連行 會寧丸 仁川一日 鎭南浦三日
清津丸 仁川二日 鎭南浦 日
錦江丸
浦鹽行
漢江丸 元山十日 清津十日 雄基三日
濟直航 仁川、鎭南浦ヨリ(釜山經由)清津
清津ヨリ(釜山經由)上海、青島
直航便用船 平安丸
△右ノ外隨時臨時船ヲ配船致シ船
腹ノ潤澤ヲ受計ヒ居リマス

日本郵船定期出帆

歐州行	鹿島丸	横濱四月十四日 神戸四月十八日 門司四月二十日
桑港行	龍田丸	横濱四月十三日 神戸四月廿五日
滿洲行	賀茂丸	横濱四月十九日 神戸四月廿日 門司四月廿二日

京城南大門通り五ノ一
朝鮮郵船株式會社
代表電話本局四一九五番
釜山支店 大倉町 電話四〇一二三番
元山支店 海岸町
電話長一二〇四番
仁川出張所 港町
京城代理店 朝鮮運送會社 電話長三五一番
鎭南浦代理店 朝鮮郵船會社 電話本局四〇〇〇番
仁川代理店 朝鮮運送會社
群山代理店 群山運送會社
木浦代理店 朝鮮運送會社
釜山代理店 大池回漕店
元山代理店 朝鮮運送支店
城津代理店 朝鮮運送支店
清津代理店 國際運輸支店
雄基代理店 國際運輸支店

主催大阪電報通信社

スナップ広告寫眞懸賞募集

レート化粧料各種製品を主題とするスナップ廣告寫眞募集

下圖の如くレート化粧料中の一品又は數種を主題とする、ありのまゝの自然な廣告寫眞、スナップ寫眞を募集いたします。諸規定御參照の上精々多數の御參加を希望いたします。

締切迫る

(四月二十日迄)
(材料大きさ制限なし)

大阪電報通信社主催、本社後援、レート化粧料本舗參加の第一回スナップ廣告寫眞競技は〆切期日の切迫と共に目下白熱的應募を觀つつありますが、時偶々陽春、絶好の撮影シーズンに向ひつつある尙本競技〆切は四月二十日迄にてカメラ同好諸子の御期待に添ひ、識者の製作興味に奉仕することゝ致しました。希くば一層奮勵の上御應募あらんことを!

賞品

特選 一、金二百圓也 一名
一、廣告奬勵會賞
一、大阪電報通信社賞
一、オリエンタル寫眞會社賞 但しオリエンタルの材料に依る應募者

當選 一、金五十圓宛 九名 各商品につき一名宛(但し特選者一名を除く)
一、廣告奬勵會賞
一、大阪電報通信社賞
一、オリエンタル寫眞會社賞 但しオリエンタルの材料に依る應募者

次選 一、金二十圓宛 三十名 各商品につき三名宛
一、京城日報社賞
一、オリエンタル寫眞會社賞 但しオリエンタルの材料に依る應募者

課題

レート白粉、レートフード
レート口紅、レートメリー
レート頰紅、レートクレーム

右各種の內、何れか一品又は數品を選び自然なありのまゝの而も廣告價値あるスナップ寫眞を御撮り下さい。

募集規定

一、締切 四月三十日
一、宛名 大阪市北區中之島二丁目 大阪電報通信社 スナップ廣告寫眞係
一、材料、大きさ制限なし
一、一人にて各商品に應募することを得
一、賞金賞品は發表後二週間內に發送す
一、版權は大阪電報通信社に歸す(應募寫眞は返却せず)
一、應募者氏名の上に本新聞紙名記入の事

發表

一、入選者氏名は五月上旬本紙上に發表す
一、京城日報社主催にて展覽會を催す
一、大阪電報通信社に於てスナップ廣告畫集を出版す

審査

關西に於ける商業美術、美術寫眞界の權威者並に參加各商店廣告部長を審査委員に推薦し審査す

レートクレーム

レート化粧料本舗
平尾贊平商店
東京・大阪

黄金町の電車中央へ移す

京城黄金町通りの電車中央移設工事に既報の如く十六日から起工、六月までには永樂町まで出來、十一月中には全部の完成をみる豫定である同經費は十七萬圓(寫眞は同工事場)

既に客車は總動員 局鐵は手一ぱい

臨時列車も極度の利用 お客ありすぎての悩み

花で埋れた半島の春に醉ふ鮮内のお花見客を初め外國から滿洲から内地から殺到する觀光客の洪水ははじめ昨年より二割増加の豫想だつたのがなか〳〵どうして實に倍増の凄い

記録に突進 してゐる、今シーズン鐵道局で引受けた團體客の臨時列車は地方から京城へ十三本、半島鐵道拔ひ二本その他一本に内地からの九本を合せると廿五本、この人數一萬七千人に及びやつと貨物洪水の荷さきを切り拔けた當局はふり代つて觀光客洪水になやまされ今シーズンはこれ以上の臨時列車はもう出せませんと悲鳴をあげた、この悲鳴の裏にあつて

當局の苦心 は客車のやりくり算段でこれには全く目を廻し、一時影をひそめた混合列車を新に生かして地方客を收容するやら、釜山着の臨時列車はそのまゝ留置して次の團體客用の臨時列車として折返し運轉するなど、局鐵創業以來の大混雜を呈し、この超黒字現象から早くも昭和十一年度の營業成績は貨物二千七百萬、乘客二千八百萬計五千五百萬圓の收入で

利益金二千 五百萬圓(十年度利益豫想收入より二百萬圓の増加)を見込み、十一年度豫算編成の資料とするなどえらい鼻息である

京中前校長 祝典に參列

既報、來る廿一日京城中學校本館及び京中會館新築落成式を兼ねて行はれる同校廿五周年記念祝典に同校及び同窓生が招待した前同校々長柴崎、關本兩氏は左の通り來城の豫定である

柴崎氏十九日午後二時廿分京城驛着、西大門町二丁目官舍早野氏宅へ、關本氏十九日午後十時半京城驛着、京城ホテルへ

大邱の怪盗判決 一年六ケ月言渡さる

【大邱電話】去月六日府内元町三中井百貨店に侵入貴金屬二千數百圓を窃取し一時神出鬼沒の怪盗として府民を恐れさせた星州郡面幌山洞生れ黃太松(二三)は大邱地方法院で審理されてゐたが此の程終結し十五日午前十一時より同院にて朴判事係、金檢事立會の下に公判開廷立會檢事より懲役二年の求刑ありて即時朴判事より一年六ケ月の判決言渡しがあつた

防犯デーを强調

本町署管内町總代と打合せ

來る十八日は京畿防犯日なのでその徹底を期するため本町署管内町總代五十名を署樓上に集め、野村京畿道刑事課長、古川署長、田邊警部、松下司法、水崎保安の各主任臨席に司法刑事全部出席、春におこる幾つかの犯罪の實例をあげ、更にこれが豫防に對する當局の理想を述べ、尚は犯罪防止の徹底を期するためには獨り警察ばかりでなく各自民衆と提携する必要があるのでこの點を强調午後九時散會

東華蹴球團 京城へ 一行十六名 長崎に入港

【長崎電話】上海東華蹴球團一行十六名は十六日午後一時半長崎入港の日華連絡船長崎丸で來朝、同二時半總門司に向つた、十七日釜山上陸直に京城に赴き十九、二十一兩日全京城軍その他學生軍と試合をなし次で平壤にて全學生、全平壤軍と試合を行ふはず同チームは上海における最强チームで本シーズンでは十四戰十三勝の好記録を有してゐる

龍山校同窓會

龍山小學校同窓會(男子部)は卒業第二十回記念同窓會を來る廿一日(日)午後二時半から開く、當日は各同窓生の寸劇、隱し藝などの餘興あり、會費は五十錢

軍人の美談

步兵第七九聯隊第十一中隊高木軍曹は去る一月十日忠北忠州郷軍記念日會へ鐵嶺陽西分隊長として出張したが同地の靑訓、郷軍の熱意に感動、旅費中から八圓八十錢の中から金一圓を割いて同地の靑訓へ寄贈した、同訓練所長は大いに感激此の程同地の郷軍を通じて中隊へ感謝狀が屆いたので、中隊長から高木軍曹の善行を表彰した

修行大師の奉迎日變更

既報の通り西四軒町の南山麓朝鮮別院の修行大師銅像奉迎は十四日當日雨天のため延期、十七日午後一時京城驛着にて遍路行列を行ふことに決した

必死の防疫の中に 天然痘續發す

先週中に三十九名の新患者 流行性腦炎も猛威を揮ふ

全府の衞生機關を總動員する防疫陣も空しく痘禍は今や全鮮を襲ひ必死となつて防疫してゐるがなか〳〵絶えない先週中の發生患者は咸南十三名、咸北九名、忠北七名、平北六名、江原二名、京畿慶北各一名、計三十九名に達し一月以降の累計患者は五百七十五名に及びこの内百三十名の死亡があり例年に比して惡性で死亡率が高い

なほ流行性腦炎は先週二十一名で一月以降の累計患者一百八十名、うち死亡六十三名である

仁川沖一帶に バカ貝を移殖 カキも大いに增殖

京畿道産業課では昨年黄海道延坪島より種貝を購入し富川郡龍流面舞衣島、永宗面三木島及び北島面晩島近海に移殖を試みたが、成績が良いので更に七千圓で今年も繼續し五月上中旬頃指導船白鷗丸で種貝を運搬移殖することになつた うまく行けば京畿道沿岸は相當の馬珂貝の産地にならう、また二三年前よりカキの增殖を奬勵中であるが今年も五月下旬頃より富川郡下に礁石除及び石撒きの方法で一萬餘坪の增殖施設をすることに決定し準備を進めてゐる

傷には ペルメル

甲狀腺の手術から 雌雄を自由自在 鼠の實驗では成功

【東京電話】農林省畜産試驗場調査所長山極三吉氏は甲狀腺は動物の生殖と密接な關係をもつてゐることから出發して、鼠を實驗臺に載せ、二個ある甲狀腺を手術し一方を切取つたりして研究してゐる中に、手術を受けた鼠は雄か雌かどつちかの性細胞が變性する事を發見したが、今日までの實驗では六十パーセントまで生れ出づる動物の雌雄を決定し得るに至つた、科學の驚異として興味をもたれてゐる

讃へるはお國の春【上】

けふから異動後最初の道知事會議 入城の知事さん辯ずる處

けふから會議で次々に京城へ上つた――といつても宮永さんだけは地元だが――良二千石のお歴々、朝鮮、本町府ホテルと徳山屋に分宿して、さて花の京城に、光りの街に、十三氏の朗らかなところを打診。おらが在所の自慢話をきいて見た。今までの知事とは異つて六人までは一年生も混るこの一團には新鮮味あり、元氣あり、白熱、及第第一線の探題として流石に選ばれた人たちだけある

金の生える畑があるよ 大竹平北知事

ふいが遐頭にモーニングを着込んで春の陽ざしを一寸仰いで貫禄は そつちの目『君、いゝ天氣だなア』と來た、それから

『おらが在所といつても、まだ行つたばかりで椅子もあたゝまらぬ僕だが、勉强したことだけは知つてゐるよ、しかし下らぬ理窟はやめにして景氣のいいところからいふと、全鮮の産金額の八割は君がいふおらが在所で産出するんだ、一寸豪勢だらうぢやないか』

といふ、全くその通りだが、その次に耳よりな話が出た

金の話なら今にみてろ

東邊鐵道も出來上るはずだから東邊道の物資は多獅島港から出てゆくことになる、かうなれば新義州や龍岩浦邊りは面目を一新して釜山や南浦をしのぐ勢はひろ巫するだらう、しかし、これは僕の夢なんだよ『さよなら』をした輕く抱かれて『さよなら』をした

次にノックしたのは李忠南知事見ようによつては好々爺だが、舌端一度鋒すれば、ざつと次の通り立板に水――

白いところだつたが忠南はまだ格別だ交通が便利で氣候がいゝから産業の勃興は大いに期待される、といつて新計劃を立てたわけぢやない、まだ前任者の仕事を完成してそれからの話だ

忠南は昔から朝鮮の兩班の當如く出たところで李朝五百年は文化の中心であり高官、名士が續々現はれ政治、文化の中心地として地勢的に既に指導的な場にあつたところだから民心も穩かだ、僕はこの名譽を維持することに努めたいと思つてゐる

金の産額については平北に及ばないが、道内全面積の七割は金鑛區又は出願地域だ、これを見ても、如何におらが在所の地下に金が唸つてゐるか察しがつかうといふもの、だからこそ松本君(朝鮮製錬會社長)なども精錬所を長項においてゐる、だから産金では遠からず全鮮一になれるだらう ハヽヽ

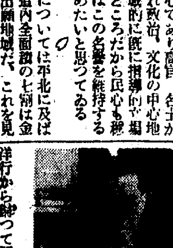

ベストテン どうぢやい 近藤全南知事

洋行から歸つて間もなく全南知事の金的を射止めて鮮かな躍進ぶりを示した近藤全南知事に聞く。すつかり鋭鋒を收めた近藤さんは『君、全南の鐵道は敷つたが京城で二度のお茶は儉だよ……とに角僕の道は朝鮮一を九つも持つてゐるんで全く素晴らしいぢやないか』

第一は人口二百二十萬人、第二に畓と畑が各二十一萬町步、しかも適當に山があり、金山があつて自然の調和がいゝ、第三は米の年産額二百二十萬石、一人…産七萬石、第五は肥沃の耕野を彩る全南特有の竹だよ、第六は海岸線が長い、隨つて水産額も鮮内第二位を占めてゐる。第七は教育機關の充實で一面一校計畫は既に昭和八年度に完成してゐる

恥しながら貧乏人も十九萬戸の多數に上り、これが爲に就學兒童が少く學齢兒童の二割四分にしか當らぬ。これとても今度の知事會議の諮問事項にある通り初等教育機關の充實は財政の許す限りさらに擴張して、農村振興と併行的に文盲を根絶したい貧乏人も自力更生運動からグン〳〵減つて道の財政はしつかりしてゐるのだから借金が少い。工業は光州の鐘紡工場を初め最近盛んになつて來た。もう朝鮮一は種切れだ おつと朝鮮一の若い知事さんを加へると半島のベストテンを占めてゐるわけだ

係もあらうがその數八千名に達してゐる

乳幼兒の審査會

十六日午後愛婦幼稚園で開かれ可愛い赤ちやんたちがわれ勝ちに集まつた

問題の告示 廿日午前中

京城は七十餘名の立候補 早くも看板製作に着手

第二回府邑會議員選擧はいよいよ廿一日から開始されることに決定されてゐるが、當日は恰度日曜日に相當するので京城府では十六日京畿道地方課と愼重協議の結果、選擧告示を來る廿日午前中に發布即時に立候補者の屆出を受理することに決定したので定員四十二名(京城府會)に對して新舊合せて七十餘名の立候補者は既に選擧の前哨戰を開始、立看板を始め宣言書傳文の印刷に取りかゝつた

今度の選擧は道高等課で先般發表した如くその取締法の一部が織込れて愼重な取締規則と變つたのが候補者に反映して、各候補者とも前回とその作戰を變へていづれも辯護士會、釋人會、醫師會齒科醫師會、料理屋組合、興業協會、理髮組合、商工業者組合、町總會等々の有力な地盤をバツクに必勝を期しての出馬だけに激戰は豫想されてゐる

なほ道内の仁川開城二府を始め邑面協議會の選擧告示は大體において來る二十一日と見られてゐる

郡部有權者 約三千名

振り落された 舊有權者一割

京城、仁川、開城の三府の新選擧有權者名簿は農村と違つて居住民の移動が激しいのと昨年實施された第三種所得稅調査が繰上げになつたゝめ前回の名簿より約一割の有權者をオミットすることになつたので十六日までにはいづれも確定が解らず京城府で十七日本會議を開いて有權者の資格を決定することになつた、前回(昭和六年)の選擧における京城府内の有權者數は一二、一九八人であつたが昨年の稅制改正に因つて第二次選擧では納稅等級は第六十二等級から第一等級(第五等級以上)を得ることになつた人々が増す一聚(第一回は第六十…)なほ京畿道地方課で調べた郡部の今次有權者數の大略は左の如くであるが大體において約三千の増加を示してゐる

	議員定員 人	選擧有權者數 人
高陽	一三六	二、〇〇四
廣州	一四六	一、四九七
楊州	一五二	一、八三三
漣川	一一〇	一、三四九
抱川	一一二	一、四一七
加平	五八	七二〇
楊平	一一〇	一、四三〇
驪州	九四	一、一一五
利川	一〇〇	一、二三六
龍仁	一一四	一、三六一
安城	一二二	一、四六〇
振威	九八	一、〇八二
水原	二一〇	一、八六四
始興	一〇二	一、五九九
富川	一三六	一、一七八
金浦	八六	一、三二三
江華	一二〇	一、四三五
坡州	八八	一、八六三
長湍	九八	一、三八二
開豐	一四〇	一、一二七
計	二、三三二	二九、三八四

日滿交驩競技 京城は廿二、三日

京都下關でも擧行

【東京電話】日滿交驩競技會は四日東京において日本代表選手との間に行はれたが更に十七日大阪において擧行豫定の競技を京都に變更することとなり、また下關にても山陽代表選手との間に競技を行ふことに變更された

▲二十二、三日京城

なほ一行は豫定より一日遅れ二十五日新京に歸還する豫定である

…踊りなどあり同郷の知人誘ひ合ひ多數來館を望むと、尚申込みには黄金町二丁目滋田宅まで

店員の横領

京城旭町三の五呉服行商仁藤氏方雇人金石顯(二〇)は同店の呉服物行商中、賣掛け代金百九十圓を橫領したこと判明、十六日本町署へ

軍犬協會へ 四氏が寄附

朝鮮の軍用犬獎勵に貢獻し今回左の四氏は軍用犬協會朝鮮支部に合計二千百六十圓を寄附

▲一千圓漢江通桐野芦壽 五百圓明治町櫻井秀厚 五百圓明治町山田見 百六十圓岡崎町山名松太郎

高山恩林寺 京城に分院

かねて開敎につとめてゐた黄檗宗海外開敎使飛驒高山恩林寺住職吉田覺念禪師の信峯者は最近多數になつたので京城府内に寺院を建立、難病治療施術道場を設けることになり來る十八日午後二時から京城御成町集會所で信者の協議會を行ふ事になつた

風紀の取締りに 京師大いに努力

通學舍監の制を設く

京城における中等學校生徒の風紀その他の取締りについては、學校當局、警察、補導聯盟が三方から監視の目を光らせてゐるにかゝはらず、春盛りとなるに及んで依然不良學生が街に跋扈し一時列車通學生の風紀につき兎角の風評が起きたこともあるので、今度京城師範學校では率先して校内舍監の外に三名の教諭を以て通學舍監をつくり校外生徒の監督的風紀取締を行ふことになつた、何れ、近く他校にも波及して通學舍監の名は京城市の不良金ボタン連に恐怖をまき起すだらう

京城三州人會

來る廿一日(日曜)午後二時より南山町錦…

けふのお天氣

庭球聯盟 スケジュール

朝鮮庭球聯盟、今年のスケジュールは左の如く決定、他に内地一流選手の招聘、聯盟リーグ戰、地方巡回コーチを行ふ

▲全鮮老童選手權大會(八月初旬)▲B級選手權大會(五月下旬)▲全鮮選手權大會(六月上旬)▲全鮮中等學校選手權大會(六月下旬)▲西鮮トーナメント(九月初旬)

金セ軍事教授 博士の學位

【東京電話】セヴランス醫學專門學校教授金鳴善氏に嚮ねて博士論文『胃液分泌に及ぼす分泌亢進物質の影響』を京都帝大に提出中の處十六日文部大臣から醫學博士の學位を授與された、同氏は平安南道大同郡大寶面松川里の生れ、現在は京城府蓮池洞六二に住む、本年三十九歲生理學を專攻

御禮

今回本舗の事業賓會達成の目的を以て東都大家日本畫頒布會を開催致しましたところ、左記各位の御協賛を賜はり豫期以上の成果を得ました事は感謝に堪へません、略儀乍ら紙上を以て御禮を申上げます

京日 何申 社會奉仕團

協賛者芳名(順序不同)

和宗院殿、山根譓殿、千代本殿、飯倉文甫殿、京日仁川支局殿、花月内田殿、矢鍋永三郎殿、中谷竹三郎殿、八島三郎殿、有賀光豐殿、鄭甲正一殿、本町ホテル殿、宮本吉殿、伊藤明治殿、立川六郎殿、岡島行晴殿、多田榮三郎殿、高橋猛郎殿、戸島祐次郎殿、大島英吉殿、川島殿、松井房治郎殿、新井俊次郎殿、千代新殿、崎原一殿、田淵勲殿、山本源作殿

福德生命 本店大阪・支店京城府本町

急告! 逃すな!五大特典發表の好機會を
新文藝思潮講座 内容見本申込次第進呈! 一流講師苦心六十餘項目の充實振り
責任編輯 菊池寛 山本有三 久米正雄 大森義太郎 直木三十五
全十卷・一冊二圓 申込次第即日配本 締切四月三十日 文藝春秋社 東京市麹町區内幸町大阪ビル 振替東京一七六〇三番
五大特典 ★入會規約★

日本生命 内勤社員採用
内勤集金 甲種商業卒業二十三歲以上 勤務地鮮內各地
共ニ明朗頑健ナル内地人。二十歲以上四十歲迄 府内地理知悉者
履歷書添フレタシ面會日通知ス 確實ナル保證人二名ヲ要ス。
南大門通二丁目一番地 朝鮮支店

特許愛國版 文明のスピード化時代 No.1 實用と經濟な『第一』の謄寫版
東京市日本橋區 第一謄寫堂 支店及出張所 大阪・福岡・京城・札幌

陸海軍志願 陸海軍人各種及少年航空兵志願者はハガキで申込次第合格第一の參考書見本及志願案内無代進呈す 東京市 大日本國防協會

帝國大學教授 醫學博士 宮脇富先生指導 無糖全乳 おしどりコナミルク
日本小兒科學會諸權威より國產代表品として御推奬の光榮に浴するコナミルクは忝れ! ・說明書進呈・ 新井藥房 京城

マイツキ式の腕時計バンド 全國の時計店百貨店にあり 東京 山崎マイツキ商店

ディゼル發電所賣却
ディゼル機關 三九〇馬力
無氣噴油十時間 直結 振動型
發電機 交流六〇サイクル三三〇〇ボルト發電容量二五六キロ
配電盤 大型 四基
附屬設備 給動空氣壓縮機ディゼル機關始動用冷却用淨機天上クレン其他完備ス
右昭和七年末新設使用ニテ成績良好今回鐵馬力ノ爲至急處分致シ度 但部品同様
廣島市大芝町 宮野鐵鑛(電話四六〇六)

外務社員招聘 内鮮人外務社員採用致度履歷書持參面談 京城府長谷川町 第一生命保險相互會社朝鮮支部

書籍古本 新本古書時價高價提供地方目錄送呈 金剛堂書店 明治町二 電本三三七番

賛化病院 京城府明治町一丁目 電話本局二四二番
内科 小兒科 入院隨意 普通病室 傳染病室 醫學博士 古城憲治

ハギレ卸 モス新モス銘仙ネル納入大島(新小賣開業者は相談) 大阪市北區 津村合資會社

淋疾・黴毒 塩井皮膚科

廣島縣人會 春季大運動會
時日 四月廿七日正午より午後六時まで
會場 奬忠壇公園 事務所前大廣場
會費 會員券一枚金壹圓五拾錢(但シ會員券發賣(四月廿日限り)當日現場販賣セズ)
會員券發賣所 本町二丁目熊平商會、南大門一丁目和田佐一商會、東四軒町阿野商店、南大門通五丁目炭木商店、公平洞河野又一商店、漢江通三角地赤松庶次郎
京城廣島縣人會 廣島縣人各位

京日案内
會計 係十五六歲の少年但内地人一名 確實なる要保證人委細面談 京城驛前 茶寮どるちあ
店員 採用二十歲以下の内地人若干名本人履歷書持參來談あれし 仁川府新町三六 食料品問屋 中村商店
採用 二十五歲以上の外務員採用月收十五圓より七十五圓位希望者は來社午後四時より六時迄に來談を乞ふ 京城本町四ノ一〇 山本元次郎
運轉手 十八歲未滿の内地人一名採用履歷書持參來社の事 南大門通五ノ三 朝鮮火藥銃砲株式會社
一人 の研究に依る資格を以て下さる良き家政婦を求む 給料其他面談 京城府明治町二ノ六六 松原俊子
求職 會計、計算事務に經驗有會社其他にて就職を望む 甲商卒二十三歲男 姓名在社
貸間 新築二階六疊及四疊半 東大門小學校前電車近し御希望の方は至急左記へ 黄金町六丁目一八ノ四 吉村
讓店 盛業中の壮飾屋至急讓る 姓名在社
古本 勉強買入全集類雜誌 京城本町二丁目 群書堂書店 電話本局三一九五
電話 高價買入、月賦販賣取引迅速、秘密嚴守 明治町二丁目 東邦電話商會
恩給 立替は大勉强外貸も有利に御相談に應じます 京城府古市町三五番地 三澤商會
特別案内
地圖と兵書 目錄送呈 京城練兵町 電龍五二六 小林又七出張店

天使 (48)

横光利一作　宮田重雄畫

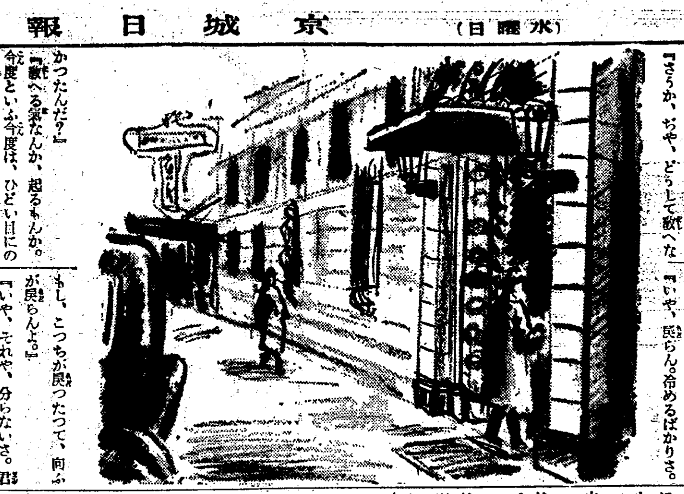

五ノ十二

幹雄は京子への離縁狀を持つたまま、すぐその足で、明石の會社へ行つた。そこで、彼は明石を呼び出すと、地下室のレインボーで明石を待つた。

間もなく、明石が降りて來ると、

『やア、もう歸つて來たのか。』

と云ひながら、にこにこした。

『もう歸つて來たのかでも、ないさ。とつくに歸つてゐたんだ。』

『さうか、ぢや、どうして歡へなかつたんだ?』

『歡へる氣なんか、起るもんか。今度といふ今度は、ひどい目にのつちやつた。』

と幹雄は云つて、茶を飲んだ。

『ひどい目つて、病氣以外にかい。』

『それや、さうだよ。貞子にやられたんだ。もう大丈夫だらうと思つて、威張つてゐたんだが、それが、さうぢやなかつたんだ。』

明石は美しい眼を、ぼんやりさせたまま、默つて考へ込んだ。

すると、幹雄の方が、反對に生き生きと元氣になつて、また云つた。

『それでさ、京子が今、實家へ歸つてゐるんだが、離縁狀を出さうと思つて、ここへ持つて來たんだよ。ポストへ抛り込む前に、君に一度相談をしようと思つてね。』

『しかし、それや、もう少し待つたらどうだ。』

と明石は慌いたやうに云つた。

『待つ待たないぢや、ないんだよ。もう待つて待つて、待ちくたびれたといふところぢやないか。』

『しかし、歸つてから京子さんに、逢つたんだろ?』

『それや、逢ふには逢つたさ、けれども、どうにも、氣の毒でね。僕は、貞子にひどい目に逢はされて、頭が無茶になつて歸つて來たから、まだ京子に愛情を感じてゐる今のうちに、離縁狀を出してやらうと思つてね。さうする方が、同じ活動をして暮して來たんだから、いいだらうと思つたんだよ。』

『しかし、それなら、なほさら、もう暫く、待てよ。』

『けれども、駄目だよ。待てば待つほど、僕の方が京子に、冷淡になつていきさうなんだ。それならまだほとぼりの殘つてゐる今のうちに、離縁をしてやる方が、京子を愛することになるんだからね。』

『しかし、それはさうぢやないよ。ほとぼりは、また前へ戻るよ。』

『いや、戻らん。冷めるばかりさ。』

んだね。腸チフスが癒ると、氣が妙になるといふが、君、へんぢやないのかい?』

と明石は云つて、幹雄の顏を見詰めてゐた。

『頭は、へんになつてるだらうさ。たしかに、普通ぢやないがね。けれども、これは何も、腸チフスの故ぢやないんだよ。京子の仕業さ。』

『どうだか、それは僕には分らないが、チフスもチフスだよ。いやに、きよときよとしてるぢやないか。』

『いや、これや、たまに街の眞ん中へ、出て來たからだよ。』

『しかし、ちつとも、悲しさうには、君は見えないよ。生き生きしてるぢやないか。』

『つまり、興奮してるんだね。俺は君に逢つて、初めて元氣が出て來たんだが、ね、出すぞ、これ。』

と幹雄は懐を叩いてみせた。

『いや、それや、待て。』

と明石は云つた。

將棋新手合（一）

於東京市日本橋區蠣殻町二ノ七 滿呂木將棋所

平香交　四段▲鈴木禎一（東京）
平手先　三段△橋爪敏太郎（東京）

（圖は二六飛迄の局面）

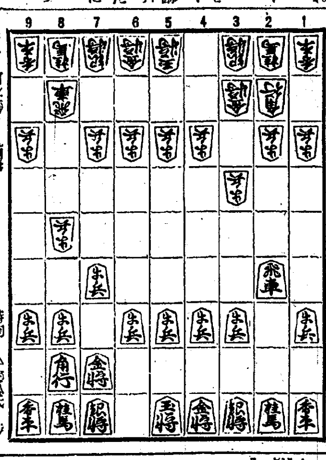

持駒 △橋爪氏 歩

△七六歩 ▲三四歩 △二六歩 ▲八四歩 △二五歩 ▲八五歩
△七八金 ▲三二金 △二四歩 ▲同 歩 △同 飛 ▲二三歩
△二六飛 ▲八六歩 △同 歩 ▲同 飛 △八七歩 ▲八二飛
△四八銀 ▲六二銀

滿呂木七段講評

（先手）七六歩と突くのは古來からの戰法で普然である、最近の研究による二六歩と飛車先を突くのも陰劣はないのである

（後手）三四歩と應ずるのは普通の受けである、併し後手番としては作戰の選擇があるだけ策を講ずるも一策である

（後手）二三歩と直に、敵の飛車先を受けるのは紛れがない順手である

（先手）二六飛の處、三四飛と横步取りの戰法もあるが、急戰となるだけ危險があるから常道に從つて、二六飛と中段に引くのは至當である

（後手）八六歩と突いて、飛車先の歩を切つて八二飛と低く自陣に備へるのは後手策として穩和である

JODK ラヂオ

けふの番組 十七日（水）

第一放送

午前六時三〇分（東）英語講座（四） 須藤兼吉
同七時（東）朝の修養 幼學綱要（六）貞操 文學博士 深作安文
同七時二〇分（東）ラヂオ體操
同一〇時 氣象通報
同一一時五〇分 料理獻立、日用品値段 京城府廳、水產市場發表
正午 時報、今日のプログラム發表
午後零時五分 浪花節 堀川大力の相撲 廣澤第一文字
同零時四〇分 ニュース
同一時 衛生講座 精神病の常識（一） 城大教授醫學博士 久保喜代二
同四時 ニュース、職業紹介事項
同六時（東）名作物語 小公子（二） フランシス・バーネット原作 脚色並演出 東京放送童話研究會
同六時二〇分（東）コドモの新聞 村岡花子
同六時二五分（東）基礎英語講座（五） 岡倉由三郎
同七時 ニュース、天氣豫報
同七時三〇分（東）座談會 少年保護と善導 鈴木賀一郎 渡邊和十郎 守屋東 阿部宗孝 谷貞信
同八時（東）獨唱・二重唱・四重唱 ベルシヤの花園（十八篇） レーマン作曲 ソプラノ マリアトル アルト 齋藤靜子 テナー クラハム・バター ベース ロイ・マッケンレー ピアノ伴奏 フレッド・ゲリー
同八時三〇分（東）邦樂 一、助六 二、飛行機 松島松翁詞 歌澤柏曲 唄 歌澤寅美和喜 歌澤寅清子 三味線 歌澤寅子
同八時四五分（東）長唄 賤機帶 唄 芳村伊四郎 富士田吉四郎 芳村伊千十郎 三味線 杵屋榮次郎 杵屋和八 上調子 芳村榮四郎 笛 望月太喜四郎 小鼓 田中佐太郎 大鼓 柏 勝吉 太鼓 田中傳左衛門
同九時一〇分（東）連續ラヂオ小說 白旗姬物語（二） 村松梢風作 村田嘉久子 汐見洋 森英二郎
同九時三〇分（東）時報、ニュース、氣象通報、翌日のプログラム發表、ニュース再放送

第二放送

午後零時五分 西道歌謠 金逸淳
同一時 スポーツ講話 李求善
同六時 ハーモニカ獨奏 崔英植
同六時二五分 家庭講座（一） 方信榮
同七時三〇分講話（二） 朴吉龍

あすのきゝもの 十八日（木）

午後零時五分 ジャズ（唱歌、合唱付） 東京パッシング・ショー・ジャズバンド
同一時 衛生講座 精神病の常識（二） 城大教授醫學博士 久保喜代二
同六時（東）名作物語 小公子（三） 東京放送童話研究會
同六時二五分 講演 防犯に就て 京畿道刑事部長 野村薫
同七時三〇分（大）講演 熱帶地方に於ける人間の生活 桂田富士郎
同八時（東）シャム歌劇 シャム舞踊研究團
同八時二五分（名）尺八と俗曲 加藤渓水（外）
同八時四〇分（東）[illegible] 竹本米太夫
同九時一〇分（東）連續ラヂオ小說 白旗姬物語（三） 村田嘉久子（外）
同八時（東）獨唱と四重唱
同八時三〇分 [illegible]
同九時三〇分 ラヂオドラマ 放送劇研究會

コドモノジカン 午後六時 東京より

名作物語 小公子（二） 東京放送童話劇研究會 脚色並演出

セドリックはお母様と、迎へに來たハヴイシヤムに連れられて、とうとうイギリスへやつて來ました。そしてセドリックはお祖父様ドリンコート伯爵のお城に住ひ、お母様はお城から少しはなれたコート、ロッヂといふ所へ住ふやうになりました。昨日お聞かせしたやうに、セドリックのお祖父様ドリンコート伯爵は年を老つてゐましたし、可成りひどいリュウマチに苦しめられてゐたので

大變な氣難し屋だつたので領地の人たちにもあまりよく思はれてゐませんでした。けれど素直なセドリックはお祖父様を大變い人と信じていろいろお祖父様にお願ひして領地の人々に情をかけてやつたので領地の人々は、みなセドリックを慕ふ樣になりました。その中に頑固屋のお祖父様もだんだんセドリックの優しい氣持に引きづられて、あまり頑固や氣難しいことも言はなくなり、途にあんなに

嫌ひだつたアメリカ人のセドリックのお母様にも逢ふやうになりました。かうしてセドリックのお母様やセドリックがイギリスへ來たことを嬉しく思ふやうになつた頃、セドリックの身の上に大變なことが起りました。さア何が起つたでせう

衞生講座 精神病の常識

十七日 十八日 午後二時

京城大學教授 醫學博士 久保喜代二

春先には精神病者が特に増すもののやうに思はれてゐますので、先づ季節と精神病との關係を述べ、進んで一般に精神病の原因について説明します。續いて精神病者は何故危険であるかといふことについて實例を以てお話し、これに對し家人として又社會としても如何なる處置對策を講ずべきであるかといふことについて述べて見たいと思ひます

座談會 少年保護と善導

後七時半 東京より

東京少年審判所長 鈴木賀一郎
警視廳不良少年係主任 渡邊和十郎
府立第六中學校長 阿部宗孝
東京少年保護司 守屋東
東京少年審判所囑託醫 豫防院醫官 谷貞信

四月十一日は少年法公布記念日であります。今夜は右の諸氏で、少年不良化の現狀特に學生の狀況、少年犯罪の傾樣、動機、原因、心身の狀況、精神的特質に對する注意、不良傾向を帶びたる少年少女の言語、服裝態度、早期發見の方法、親の態度、親へ對する注意、學生に對する觀察所感、入學試驗、試驗、家庭と學校の連絡、不良化防止の方法、少年保護の現狀等、子を持つ親、雇主其他の參考となるべき諸項につきお話し致します

獨唱 二重唱 四重唱

後八時 東京より

ソプラノ マリア・トル
アルト 齋藤靜子
テナー グラハム・バター
ベース ロイ・マッケンレー
ピアノ伴奏 フレッド・ゲリー

ベルシヤの花園 レーマン作曲

『ベルシヤの花園』は十一世紀ベルシヤの天文學者オーマー・カイヤムの詩『ルバイヤット』をヴイクトリア王朝のイギリス詩人エドワード・フイッツヂエラルドが英譯に譯したもので、オーマー・カイヤムの懐疑的、神秘的思想をフイッツヂエラルドはいみじくも移し英詩の美しさはテニスンなどの激賞したものである

リザ・レーマンは大正八年に五十六歳で歿したイギリスの閨秀作曲家で、最初聲樂家として立つたが、結婚後作曲に專心し、この歌曲集は彼女の三十五歳の時の作である。レーマンはルバイヤットから二十二篇だけを任意に拔萃して四人の獨唱者による獨唱、二重唱、四重唱を用ゐて連續風な歌曲集としたものである。けふはそのうち十八篇を更に拔萃して連續演奏する。フイッツヂエラルドの英譯でうたふ

一、四重唱 醒めよ、陽に昇れり
二、テナー獨唱 闇の幻の消ゆる
三、ベース叙唱 新らしき年は立ちかへりぬ
四、テナー獨唱 イラムの花園は滅び
五、四重唱 いざ盃をみたせよ
六、ベース獨唱 ナイシヤプルやバビロンにて
七、アルト獨唱 われ時に思ふことあり
八、二重唱 緑陰に詩の一卷
九、ベース獨唱 われ若かりし頃
十、ソプラノ叙唱 されどもし魂塵を拂ひ
十一、ソプラノ獨唱 われはわが魂をおくりぬ
十二、テナー獨唱 あはれ春に薔薇と共に逝く
十三、アルト獨唱 人々の憧るる儚き望み
十四、ソプラノ獨唱 晨ごとに百千の薔薇
十五、四重唱 獅子や蜥蜴は宮廷を守る
十六、テナー獨唱 あゝ懷しき月影
十七、ベース獨唱 かくてチユーリップは地に
十八、四重唱 [illegible] 春は薔薇と共に逝く

哥澤

後八時半 東京より

唄 歌澤寅美和喜 歌澤寅清子 三味線 歌澤寅子

一、助六 本調子
〽ほとゝぎす、名乘れよ月の傘のなか、夜目遠目にも見違へてよいものかいな、一ツ印籠一ツ前

二、飛行機 二上り 松翁詞歌澤相模曲
〽ふらわりと、東風に吹かれて雲の上、一刷毛はいた銀砂子、雲の袖のほころびに、治まる御代のゆたけさは、戀も情も人の世の、いつはり遠き春の空、浮世はせまいものぢやエ、

長唄 賤機帶

後八・四五 東京より

唄 芳村伊四郎外　三味 杵屋榮次郎外

〽名にし吾妻の角田川、その武藏野と下總の、眺め隈てぬ（春）の色、櫻に浮かぶ富士の雪、柳に沈む筑波山、紫匂ふ八重櫻、錦をここに都鳥、古跡の渡なるらん〽春も來る、空も霞の濃の糸、亂れて名をや流すらん〽徒の小徒の風吹ひ、花と愛でたる垂髪子が、人商人にさそはれて、行方いづくと白木綿の、神に祈りの道たづね浮きてたゆたふ押柜の舟の、こがれこがれていざ言問はん、我が思ひ子の有りや無しやと狂亂の正直なきこそあやなけれ〽船人是を見るよりも、好い（慰）みと戯れの、氣違ひよ氣ちがひよと、手を打ちたたきはやすにぞシテ〽狂女は開いて振返り、あア氣違ひとは曲もなや〽クドキ、物に狂ふは我ばかりかは鐘に櫻の物狂ひ、嵐に波の物くるひ、菜種に蝶の物くるひ三つの模樣を縫にしていとし我子に着せばやな子を〽綾瀬川名にも似ず、心隅田の堤ばなれ〽線の樹揚の土手傳ひ、往きつ戻りつ此處彼處、尋める我子はいづくぞや、歎へてたべと夕汐にワキ〽船長なほも（拍）子にかゝりて〽それ其の持つたるすくひ網に〽面白う花を掬ひなば、戀しと思ふ其人の、在處を教へ參らせんシテ〽なに、面白う花をすくへとかへいで〽あら心なの川風やな、人の思ひも白浪に、〽散り浮く花を、掬ひ集めん、心して吹け川風〽神のかもめの、ちりやちりちり、むらむらぱつと、ぱつと散るる、馬鹿も、取りあげて綺ふ人もなし、ワキ〽船長今は氣の毒さ何かなしほにと（立）ちあがり、二上りへそもさても、和御寮は誰人の子なれば、〽何樣の子なれば、尋ねさまよふその姿、見る目も哀しと、詠むれば〽菖蒲々々と戯れの鼓の調べ引締めて、踊鼓を打つて見せうよ〽面白の春の景色や、霏にもいかで嶺さん、雲の間には櫻、雲と見えしは三吉野の、吉野の川の瀧津瀬や〽風に亂るる糸櫻、いとし可愛の現狀、したひ重ねし八重櫻、一重櫻の（花）の姿、いとしらしく〽千里も薫る梅若や〽惠みを仰ぐ神風は、今日ぞ日吉の祭御神樂、君が代を、久しかれとぞ祝ふ氏人

連續ラヂオ小說 白旗姬物語（二）

午後九時十分東京より

村松梢風作　村田嘉久子　汐見洋　森英二郎

作者の言葉

この小說は、大楠公六百年記念に因んで構想したものです。白旗姬のことは神戸湊川のほとり會下山に殘つてゐた『姫塚』の由來として傳はつてゐたが、從來世間には露はれなかつた事實です。常に武裝して合戰に從事したといふ白旗姬こそ、元弘、建武時代の男裝の麗人でした。而も現代の男裝の麗人よりはるかに信念が強かつた。私はラヂオ小說は今度が二度目だが、耳に訴へる小說は、普通の讀物小說とちがつた面白味も感じるが、同時になかなかむづかしいものだと思つた

播磨國守護職赤松則村入道圓心は、代々播州の豪族であつたが則村の時にはじめて守護職を拜したのであつた

或る日、佐用莊の則村の居館には、供をも連れず一人の武士が訪れて來た。それは、楠兵衛正成の使者で、八幡次郎重宗と申すものであつた。則村は早速丁重に使者と面談した。その武士こそ、昨日、佐用姫神社の附近で、貞子姫を助けたあの若い武士であつた

使者は正成の意を受けて、則村に義兵を擧げることを申し進めに來たのである。次郎重宗の爽やかな辯舌と、事理明白な論に、入道圓心は醉へるが如き心地となり、ポンと膝を打つた

『八幡次郎殿、よくぞ參られた楠殿が千早城に籠つて百萬の賊軍をなやまさるゝは、唐の孔明に勝れりとも劣らぬ英雄と、かねがね欣慕いたして居つた。何條圓心違背申さうや』

『すりや、御承引下さるか』

『武士に二言はござらぬ。明日にも義旗をひるがへすでござらう』

則村は使者を厚くねぎらつた。子息、範資、貞則、則祐等もそれへ出て來て、互ひに名乘り合つた。次郎もそこへ出て來たが、貞子姫を見ると、顏には紅葉、次郎もさすが心亂らしたやうに見えたが、無事使者の役を果して、金剛山さして歸つていつた

或る日、則村は貞子姫を呼んで三石城の主、佐久間左近の所へ嫁に行けと言つた。貞子の繼母も熱心にすすめた。繼母の腹に出來た妹の高子が、容貌も智慧も、貞子に劣るのを繼母はひそかに心よく思つてゐない。貞子姫はある夜城中をぬけ出した。そして出城である白旗城に走つて、將卒とゝもに辛苦をともにしたのである

則村はある日、白旗城に出かけて貞子姫に逢つた。城將の城の八郎は、貞子姫の勇敢な振舞を賞揚し、姫が來てから士氣が振ひ出したといふ。則村はさすがは娘と心ひそかに喜んだ。世間では姫のことを『白旗姫』と呼ぶやうになつた。

元弘三年閏二月はや春もすぎ去る頃、則村は千早城の正成と呼應して、いよいよ積極的な軍事行動を起した。下に集る精兵三千、父に乞ふて從軍を許された貞子姫は、白旗城八百の將卒に自から大將となつて出陣し、兵庫を經て摩耶山の城に入つた

大阪商船定期出帆

北鮮阪神行（門司經由）急行 ○印は滿鮮連絡優秀客船
貴州丸 武昌丸 南昌丸 河南丸 四月廿二日 四月廿六日 四月廿九日 四月十九日

北鮮臺灣行（貨物船） 門司着 雄基午前十時 翌々日午前十時
江蘇丸 雄基、清津、城津、西湖津、博多、長崎、鹿兒島、基隆、高雄行 五月一日

大連內地直行 日滿連絡 毎日發

朝鮮、滿洲、北支航路 [illegible]
大連發 午前十時 門司 午後一時 [illegible]
あめりか丸 扶桑丸 吉林丸 熱河丸 うらる丸 ばいかる丸 たこま丸 すいす丸 はるびん丸 しとる丸 ほうまる丸
門司基隆直行 [illegible]

[illegible] 丸 四月廿九日 四月廿五日 四月二十日
門司より阪神行大型船便多數あり 詳細は左記へ御問合せ下さい（案內書進呈）
京城府南大門通三丁目一〇六 東京火災ビル四階
大阪商船株式會社 京城出張所 電話本局長一〇八三一〇番
府內代理店・案內所

國際運輸會社
仁川 慶田組
釜山 釜山商船組
ジャパンツーリストビューロー 京城三中井 平壤三中井 釜山三中井 安東大和橋
案內所

朝鮮汽船出帆廣告
釜山出帆
馬山行（急行）毎日 午前九時半 午前八時半
麗水行（急行）毎日 午前十時 午後八時二回

木浦出帆
元山行 各港寄港 毎日午後五時出帆
木浦行 各港寄港 毎日午後一時
城津行 六日二十日
鬱陵島行 一日六日十五日廿日廿九日
江口行 一月中出帆 日夜半十二時出帆
釜山行 各港寄港 毎日午後八時
濟州島直航線 寄數日午後七時
濟州島行週線 西廻り 二六日十二日廿日 東廻り 十六日二六日廿日

資生堂石鹸
質よく・匂よく・泡立ちよし
東京 資生堂 製造

便秘性の乳幼兒に
マルツエキス
豊富な榮養を與へつゝ自然の便通を促す安全無害の食餌療法新藥
東京神田 和光堂
（藥店にあり）

タバコのみの
齒磨スモカ

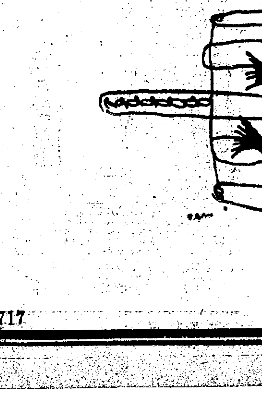
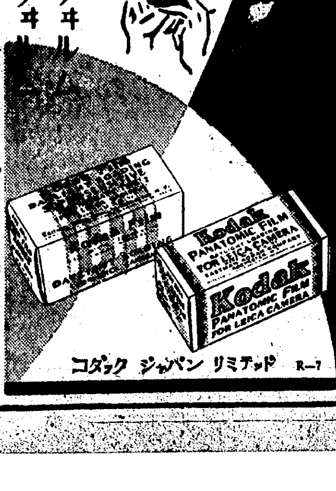
西草化粧品 藥店ニアリ 定價十五錢
717